BIBLIOTECA SAN MARTIN
R.E.DE SAN MARTIN 1843
CIUDAD
REC 2

LOS ANDES

CATORCE PAGINAS
Precio del Ejemplar $ 40,00

Año XCV | Registro Nacional de la Propiedad Intelectual Año 1976: Nº 1.317.341 | MENDOZA — Sábado 27 de Noviembre de 1976 | Publicación adherida al Instituto Verificador de Circulaciones | Núm. 31.470

Bussi habló a más de 150 universitarios

Destacó el papel protagónico que cumplen

SAN MIGUEL DE TUCUMAN, 26 (NA). — "El papel protagónico de la juventud universitaria de la provincia en el proceso de la reconstrucción nacional, a diferencia de un pasado no muy lejano", destacó el gobernador de la provincia en el curso de un almuerzo servido en el salón blanco de la Casa de Gobierno a estudiantes de los cursos superiores de las altas casas de estudios de Tucumán.

La mesa fue compartida por el ministro de Gobierno, el secretario de Educación, los rectores de la Universidad Nacional de Tucumán, Universidad del Norte Santo Tomás de Aquino, Universidad Tecnológica Nacional, los decanos de las distintas facultades de dichos establecimientos y más de un centenar y medio de alumnos.

El agasajo fue dispuesto por el gobierno local para testimoniar la satisfacción oficial por la conducta y disciplina evidenciada por todo el estudiantado, que ha sabido asumir la responsabilidad que requieren los especiales momentos que vive el país, aspiración —se dijo— compartida por las autoridades para la consolidación del proceso en el que se encuentran empeñados todos los argentinos.

Al destacar los motivos de la invitación —que siguió a un almuerzo servido el día anterior a los abanderados de colegios de esta ciudad—, el mandatario provincial señaló que "para quienes se encuentran accidentalmente en el ejercicio de una función de gobierno resulta particularmente grato reconocer el papel fundamental cumplido por la juventud universitaria de la provincia que, aplicada a recibir conocimientos, supo utilizar su inteligencia y sapiencia para el bien de la provincia y con ese accionar permitieron a las autoridades desarrollar una acción de gobierno que no resultó difícil por la patriótica contribución de todos los sectores de la comunidad y donde el estudiantado cumplió un significativo rol protagónico".

Tras expresarles su satisfacción por esa circunstancia, el gobernador los invitó a que sigan acompañando este proceso, con la tranquilidad que proporciona el saber que están cumpliendo el rol protagónico que les corresponde en esta hora argentina.

"Como generación que muy pronto tendrá que ejercitar sus responsabilidades al servicio de la Nación", los exhortó luego a seguir por ese camino de orden y disciplina, enfatizando el alto concepto que le merece la juventud estudiosa tucumana, "siempre dispuesta a aportar en la medida de sus posibilidades la cuota de sacrificio necesaria para contribuir a la solución de los más graves problemas nacionales".

Finalmente, el general Bussi los invitó a dialogar, "para conocer la opinión de la juventud".

Fray Aníbal Fofbery, rector de la Universidad Santo Tomás de Aquino, refiriéndose a los jóvenes estudiantes manifestó su inquietud en el sentido de que el país necesita una adecuada política que organice, planifique y canalice servicios para esa juventud, máxime "teniendo en cuenta que en América Latina, el 57% de su población tiene menos de 20 años", por lo que merece prioritaria atención a través de organismos que brinden un aporte constructivo al servicio de la grandeza, justicia y soberanía.

Carlos Cornejo, rector de la Universidad Nacional, destacó por su parte que "en un momento muy difícil, el interés común indica la necesidad de reconstruir la universidad", reclamando que "el estudiantado se sume a la empresa porque el estudio no tiene más derechos sino que también trae aparejadas muchas obligaciones, sobre todo para con el país, que tanto lo necesita en el trascendente momento de su reconstrucción".

Finalmente, dos alumnos coincidieron, al afirmar que el gobierno ha facilitado que el estudiantado "siga adelante, consciente de su responsabilidad, llevando la necesaria tranquilidad a todos los claustros y en que, como consecuencia de esa eficiencia y esa actividad, la actividad educativa puede desenvolverse con un alto nivel de producción".

Una efectiva complementación con Bolivia procura el país

Lo manifestó el presidente Videla al recibir a Banzer

BUENOS AIRES, 26 (NA). — El presidente de Bolivia, Hugo Bánzer Suárez, llegó hoy por vía aérea a Buenos Aires iniciando así una visita al país que se prolongará hasta el próximo domingo.

El avión que condujo desde Bolivia al presidente Bánzer arribó a las 11.15 horas al sector militar del aeroparque metropolitano, donde el ilustre visitante fue esperado por los miembros de la Junta Militar de Gobierno, general Jorge Videla, almirante Emilio Massera y brigadier Orlando Agosti.

Durante la ceremonia oficial de recepción, el Presidente de la Nación teniente general Videla, destacó que la Argentina y Bolivia ya transitan un camino de grandes soluciones compartidas, que lleva hacia un fecundo intercambio cultural y hacia una efectiva complementación económica.

El mandatario visitante, por su parte, agradeció la invitación que le hicieran llegar el gobierno y las Fuerzas Armadas y calificó al Presidente y a los miembros de la Junta Militar de "dignos representantes de una nación que fue siempre orgullo del continente y lo es, también ahora, por su pasado, por el ejemplar espíritu patriótico de sus Fuerzas Armadas, por el fervor cívico de su pueblo, por su invariable y solidaria vocación americanista y por su gran aporte a la cultura universal".

Los dos presidentes recordaron la reciente visita efectuada por el jefe del Estado argentino a Bolivia y el presidente Videla manifestó que de esta manera "hemos iniciado un nuevo ciclo y abierto amplias perspectivas para las mejores y más fecundas relaciones entre nuestros pueblos".

En nombre de la Municipalidad de la Ciudad de Buenos Aires, por otra parte, el secretario de Gobierno de la Comuna, coronel auditor (RE) Tomás Orobio, lo declaró huésped de honor, en breve alocución en la que destacó que su presencia significa el fortalecimiento de la amistad de dos pueblos unidos por lazos de sangre e historia e integrado en objetivos e ideales comunes.

El avión presidencial boliviano en el que viajó desde La Paz el presidente Banzer Suárez llegó al aeroparque metropolitano a las 11.12 horas, y con él llegaron su esposa y los miembros de la comitiva oficial que lo acompañarán durante su permanencia en el país, que se prolongará hasta el próximo domingo.

Los presidentes de Bolivia, general Hugo Banzer Suárez (izquierda), y de la Argentina, teniente general Jorge Rafael Videla, pasan revista a las tropas al mediodía de ayer en el Aeroparque Militar de la ciudad de Buenos Aires. (Radiofoto de NA).

Al descender la escalerilla del aparato, se acercaron los integrantes de la Junta Militar para saludar al mandatario y sus acompañantes.

Una vez cumplida esta parte de la ceremonia protocolar, hicieron lo mismo el presidente de la Corte Suprema de Justicia, Horacio Heredia; el arzobispo de Buenos Aires y primado de la Argentina, cardenal Juan Carlos Aramburu; el presidente de la Conferencia Episcopal Argentina, cardenal Raúl Francisco Primatesta; los ministros del Poder Ejecutivo Nacional, los jefes de Estado Mayor de las tres Fuerzas Armadas y altos funcionarios nacionales, civiles y militares.

Una salva de 21 cañonazos saludó la presencia del general Banzer y su comitiva en tierra argentina, tras lo cual se escucharon los himnos nacionales de ambos países.

Mensaje de Videla

A continuación el teniente general Videla, en representación de la Junta Militar, pronunció el siguiente discurso: "Excelentísimo señor: Es con profunda satisfacción que os doy la bienvenida en nombre del pueblo y el gobierno argentinos, ya que son múltiples y entrañables los afectos que vuestra presencia suscita; ella constituye un símbolo vivo de la amistad entre nuestros pueblos, una amistad que trasciende personas y fronteras y se inscribe en el gran marco de la historia de las realizaciones comunes".

"Esa amistad ha alcanzado ahora, por el camino de los contactos directos, óptimos niveles de entendimiento que satisfacen profundamente a argentinos y bolivianos".

"Con mi reciente visita a vuestra gallarda patria y con la que nos honráis en el día de hoy, hemos iniciado un nuevo ciclo y abierto amplias perspectivas para las mejores y más fecundas relaciones entre nuestros pueblos".

"Mucho hicimos juntos en el pasado, pero es mucho más aún lo que estamos dispuestos a hacer en el futuro inmediato. El mandato de nuestros próceres, el mensaje de la causa emancipadora que movilizó a nuestros mejores hombres, la realidad del presente y las irrenunciables expectativas del porvenir, nos imponen un camino de grandes soluciones compartidas. Ese camino ya está siendo transitado por Argentina y por Bolivia. Vamos hacia un fecundo intercambio cultural y hacia una efectiva complementación económica".

"Estamos concretando las medidas necesarias para una adecuada integración física y perfeccionando constantemente los términos de una cooperación que abarca todos los campos: desde el científico y tecnológico hasta el propio campo militar.

"Nuestra concepción de las relaciones entre los países del continente se funda en una clara idea del respeto a las soberanías nacionales y a una justa evaluación de las necesidades e intereses comunes.

"Creemos, por lo tanto, que todas las soluciones deberán contemplar esas circunstancias básicas, y nos asiste la convicción de recoger en los hechos una franca comprensión y un alentador auspicio a nuestra gestión en el plano continental.

"Una larga tradición argentina en la materia nos mueve a hacer nuestras las legítimas aspiraciones de los países de la región con quienes deseamos materializar alternativas de recíproca convivencia.

"Excelentísimo señor: vuestra estada en tierra argentina es un elocuente aporte para la consolidación de los elevados objetivos que nos hemos trazado; ella se inserta como un acontecimiento fundamental en la línea de la creciente y fervorosa amistad argentino-boliviana. Os deseo una fructífera permanencia en mi país, donde recibiréis las muestras de una antigua y nunca desmentida hermandad; es esa, precisamente, la hermandad que alumbró el nacimiento de nuestras patrias y la que de hoy en más señala el derrotero hacia nuestra grandeza común. Vuestra presencia entre nosotros culmina una feliz parábola iniciada hace ya treinta años. Hoy, como entonces, os ofrecemos el afecto y la cordialidad de todos los argentinos".

Palabras de Banzer

Por su parte, en general Bánzer expresó: "Excelentísimo señor Presidente y miembros de la Honorable Junta de Gobierno: al pisar este generoso y hospitalario suelo argentino, me siento profundamente emocionado".

"Ante todo, permítame señor Presidente, expresar mis más sinceros agradecimientos al Gobierno de la República Argentina a sus Fuerzas Armadas por la cordial invitación para visitar este hermoso país, por sus sinceras palabras de bienvenida y por la fraterna recepción que en este momento se nos dispensa".

"Asimismo, deseo presentar a Vuestra Excelencia y a vuestra distinguida esposa, los saludos más afectuosos del gobierno y pueblo bolivianos, que todavía viven los instantes gratos de vuestra visita a mi patria".

"Son ustedes, Excelentísimo señor Presidente y miembros de la Junta Militar, dignos representantes de una Nación que fue siempre orgullo del continente y lo es, también ahora; por su pasado, por el ejemplar espíritu patriótico de sus Fuerzas Armadas, por el fervor cívico de su pueblo, por su invariable y solidaria vocación americanista y por su gran aporte a la cultura universal".

"Quiero hacer llegar, igual-

(Pasa a la pág. 2 col. 4ª)

Harguindeguy partirá hoy para México

BUENOS AIRES, 26. (NA). — El ministro del Interior, general Albano Harguindeguy, partirá mañana con destino a México encabezando la delegación argentina que en ese país asistirá a la asunción del mando por el nuevo presidente.

Harguindeguy, para el cumplimiento de esta misión oficial ha sido investido con el rango de embajador extraordinario y plenipotenciario.

La partida está prevista para las 10.12, desde Ezeiza, en una máquina de Avianca.

Previamente, a las 9.30, en la sala VIP del aeropuerto internacional, el ministro Harguindeguy dialogará con le periodismo.

Bruera clausurará el 30 el ciclo lectivo

Hablará desde Chubut a todo el país

BUENOS AIRES, 26 (N). — El ministro de Cultura y Educación, Ricardo Pedro Bruera, anunció que clausurará el presente ciclo lectivo, el martes próximo, desde Trelew (Chubut) y desde donde dirigirá un mensaje a todo el país.

Al hacer este anuncio, durante la habitual charla que mantiene los viernes con los periodistas, Bruera pidió que se tenga en cuenta que "ha sido este un verdadero año de trabajo en las aulas argentinas".

Seguidamente, el ministro pasó a explicar "la importancia de los concursos docentes para los que se incriben un número importante de aspirantes, ya sea para ocupar cargos de la escuela primaria, horas de cátedras en el nivel secundario como para cubrir las vacantes de supervisores en las distintas modalidades del ciclo de enseñanza secundaria".

Anticipó el ministro, además, que "en la semana que viene se reunirán comisiones de trabajo, del Consejo Federal de Educación y que habrá especial interés en avanzar los estudios atinentes a legislación" agregando que "no son menos importantes los que se refieren a objetivos y contenidos de la educación".

Se evocó la unidad del origen histórico de ambas naciones

La Junta Militar agasajó al mandatario visitante

BUENOS AIRES, 26 (NA). — Con un agasajo que le ofrecieron los integrantes de la Junta Militar de gobierno, en el edificio de la ex Sala de Representantes de la Municipalidad de Buenos Aires, el presidente de Bolivia, general Hugo Bánzer, culminó esta noche su primer día de actividad oficial en la Argentina que, incluyó además, una entrevista con el presidente, teniente general Jorge Videla, y los comandantes en jefe de la Armada y la Fuerza Aérea, saludos del cuerpo diplomático y una visita a la Suprema Corte de Justicia.

A la recepción en la ex Sala de Representantes asistieron, además de los miembros de la Junta, ministros de Estado, integrantes del cuerpo diplomático, funcionarios de gobierno y oficiales de las Fuerzas Armadas.

Bánzer llegó esta mañana aquí, a bordo del avión presidencial boliviano, siendo recibido en el aeroparque "Jorge Newbery" por los miembros de la Junta Militar.

Luego de un intercambio de saludos con el presidente Videla, en el que ratificaron la voluntad de estrechar aún más los lazos de amistad y cooperación entre las dos naciones, el general Bánzer se trasladó a un céntrico hotel de esta capital, donde permanecerá durante su visita de tres días.

Por la tarde, el jefe de Estado boliviano concurrió a la Casa Rosada y presentó sus saludos a los integrantes de la Junta Militar, siendo saludado a su vez, por los jefes de las misiones diplomáticas extranjeras acreditados ante el gobierno argentino.

El mandatario boliviano arribó al palacio gubernamental a las 16. En la explanada principal fue recibido por el jefe de la Casa Militar, capitán de navío Alfredo Fernández, y el director general de Ceremonial y Audiencias, capitán de fragata Guillermo Payer, en cuya compañía se trasladó hasta el despacho presidencial.

Allí lo aguardaban el teniente general Jorge R. Videla, el almirante Eduardo E. Massera y el brigadier general Orlando R. Agosti. También se encontraban presentes los ministros de Relaciones Exteriores y Culto, contralmirante César Guzzetti y general Oscar Adrizola Valda.

El diálogo se prolongó durante veinticinco minutos. Posteriormente, el general Bánzer Suárez, en compañía de los miembros de la Junta Militar se trasladó hasta el Salón Blanco donde fue cumplimentado por los embajadores acreditados ante el gobierno argentino.

De regreso al despacho presidencial se reanudó la conversación que, en este caso, se extendió por media hora.

El mandatario boliviano abandonó el Palacio de Gobierno a las 17.20. Como a su arribo, le rindieron honores efectivos del Regimiento de Granaderos a Caballo "General San Martín".

Posteriormente, Bánzer se trasladó al Palacio de Justicia, siendo recibido en la escalinata del edificio —que estaba alfombrado al igual que todo el camino interno que recorrió el ilustre visitante— por el ministro decano de la Corte Suprema de Justicia, Adolfo Gabrielli, y el secretario de Superintendencia del Cuerpo, Jorge Pero.

Ambos magistrados lo acompañaron hasta el Salón de Acuerdos, ubicado en el cuarto piso, donde el jefe de Estado boliviano fue saludado por el presidente de la Corte, Horacio Heredia.

El visitante y el Dr. Heredia pasaron luego al Salón de Embajadores donde el general Bánzer fue saludado por los ministros del cuerpo y presidentes de las Cámaras de Apelaciones de la Capital, que le fueron presentados por el titular de la Corte.

En todo el trayecto del interior del edificio, le rindieron honores cadetes de la Escuela de Policía Coronel Ramón L. Falcón.

Tras las presentaciones el presidente de la Corte, Dr. Heredia, dio la bienvenida al general Bánzer, evocando la unidad del origen histórico de la Argentina y Bolivia, su misma cultura y religión y comunes ideales y destinos. Recordó la gesta de San Martín y de Bolívar, la independencia de ambos países, y finalmente hizo votos por la ventura personal del ilustre visitante y del pueblo boliviano.

A su vez, el general Bánzer —al agradecer— manifestó que para él la visita a la Corte Suprema de Justicia, importaba un privilegio. Afirmó el respeto que los militares bolivianos tienen por los hombres de la justicia y agregó que hacer justicia es hacer patria.

Finalmente, agradeció el recimiento del alto tribunal de justicia argentino y expresó su deseo de que los magistrados argentinos al visitar su país, se sintieran como en su propia patria.

Finalmente, permaneció con los anfitriones durante varios minutos, para retirarse del Palacio de Justicia pasadas las 18.25.

Lo despidieron en la escalinata del Palacio de Justicia los doctores Gabrielli y Pero, al tiempo que numerosas personas ubicadas en la plaza Lavalle lo aplaudían.

Habrá ascensos y pases en la Armada

BUENOS AIRES, 26 (NA). — El comandante de Operaciones Navales, vicealmirante Luis María Mendía, pasará a desempeñarse en la Junta interamericana de Defensa, con asiento en Wáshington, según trascendió hoy en medios navales.

Asimismo, pudo saberse que el vicealmirante Armando Lambruschini continuará el año próximo en sus actuales funciones de pefe del Estado Mayor General Naval.

Los ascensos, pases y nuevos destinos en la Armada, se conocerán la semana entrante en razón de que, si bien ya han sido dispuestos por el Comando en Jefe, pueden producirse algunas variantes según en quienes recaiga la conducción de otros organismos cuya titularidad es rotativa entre las tres Fuerzas Armadas.

Así, por ejemplo, la jefatura de la Casa Militar de la Presidencia de la Nación, actualmente a cargo de la Armada, corresponderá el año próximo a la Fuerza Aérea, al igual que la presidencia de la Comisión de Asesoramiento Legislativo.

La Escuela de Defensa Nacional, en cambio, corresponderá el año próximo a la Armada.

El capitán de navío Alberto Bonino, actualmente en la CAL, pasará a desempeñarse como subsecretario operativo de la Secretaría de Información Pública de la Presidencia de la Nación.

Remplazará en esas funciones al capitán de navío Carlos Busser, quien será nombrado comandante del Regimiento I de Infantería de Marina, con asiento en Puerto Belgrano.

Serán confirmados en sus funciones el actual secretario de Información Pública y el director general de Prensa de la Presidencia de la Nación, capitán de navío Carlos Pablo Carpintero y capitán de fragata Carlos Alberto Corti, respectivamente.

Aumentó la producción de energía

BUENOS AIRES, 26 (NA). — La producción de Energía Eléctrica durante el mes de octubre último, alcanzó a 2.115.330 megawatios-hora, lo cual significa un incremento del 2,2 por ciento respecto al mes anterior, a la vez que en la producción de petróleo se registró un aumento de un 5,7 por ciento, alcanzándose un volumen de 2.076.700 de metros cúbicos.

En un informe distribuido hoy por la Secretaría de Energía, se estima que la tendencia creciente de la producción de petróleo, permite anticipar que la extracción total de ese hidrocarburo, durante el año 1976, no será inferior a la del año pasado.

Por otra parte, las erogaciones causadas por la importación de petróleo alcanzaron, en lo que va del año, 245.107.900 dólares, superando en un 46,7 por ciento las del año anterior.

También se señala que la inyección total de gas natural en cabecera de gasoductos alcanzó en octubre un volumen de 713,4 millones de metros cúbicos lo cual supera en un 1,5 por ciento al mismo mes del año anterior.

Finalmente, se indica que la producción de carbón comerciable durante el mes de octubre fue de 47.600 toneladas, que comparada con la obtenida en el mismo período del mes anterior significa un incremento del 11,2 por ciento.

La venta de gas a nuestro país incrementará Bolivia

Además se firmó un convenio vial y otro sobre transportes

BUENOS AIRES, 26 (NA). — A través de un contrato técnico, un convenio sobre transporte terrestre y dos notas reversales, quedaron instrumentados en la tarde de hoy el aumento del volumen de compra y el nuevo precio del gas boliviano por parte de la Argentina, así como también el proyecto vial Padcaya - Bermejo y el acuerdo sobre personal de dotación en el transporte internacional terrestre entre ambos países.

La ceremonia de la firma de los documentos se cumplió en el Palacio San Martín, suscribiendo el primero el ingeniero Gabriel Meoli, como presidente de Gas del Estado y el embajador boliviano general Alberto Guzmán Soriano, por el país vecino, quien, juntamente con el canciller, contralmirante César Augusto Guzzetti, firmó también los tres restantes.

De acuerdo al contrato sobre compra de gas boliviano, información que luego fue ratificada personalmente a los periodistas por el ingeniero Meoli, a partir de 1979, nuestro país incrementará en dos millones de metros cúbicos diarios, la adquisición de fluido, a un precio convenido de 1,10 dólar por cada mil pies cúbicos.

Cabe consignar que hasta esa fecha nuestra país seguirá adquiriendo cuatro millones de pies cúbicos diarios a razón de 0,85 dólar.

De inmediato el contralmirante Guzzetti y el general Guzmán Soriano, suscribieron las actas reversales que ratifican el citado convenio.

Seguidamente, ambos firmaron un acuerdo por notas reversales que se refiere al proyecto vial Padcayá-Bermejo a realizarse en territorio boliviano y según el cual nuestro país se compromete a asignar, a partir de su presupuesto correspondiente a 1977, los recursos necesarios para la construcción de este tramo carretero y concuerda en crear una comisión técnica argentino-boliviana, que tendrá como función intervenir en todos los pasos destinados a concretar la ejecución de la obra mencionada.

Esta comisión estará constituida por un funcionario de cada cancillería y tres funcionarios del organismo de Vialidad de cada uno de los dos países.

La primera reunión de la comisión tendrá lugar dentro de los 60 días del día de hoy, en la ciudad de Tarija, Bolivia, y en esa oportunidad, se deberán fijar los términos de referencia a efectos de realizar en el año 1977 los llamados a concurso entre empresas de nacionalidad argentina o boliviana, para efectuar la totalidad de los estudios y proyectos de la obra.

El último acuerdo se refiere al personal de dotación en el transporte internacional terrestre que establece para los mismos el uso de un salvoconducto internacional especial para ingresar en el otro país, y que será otorgado por las autoridades de migración del país de origen.

El presidente de Bolivia, general Banzer (segundo de la izquierda), es recibido por los integrantes de la Junta Militar a su llegada al Aeroparque Metropolitano. A su derecha apa ece el almirante Massera, y a su izquierda, el teniente general Videla y el brigadier general Agosti. (Radiofoto de Télam).

"No habrá paz mientras subsista la subversión"

Lo dijo el vicealmirante Luis Mendía, quien exhortó a proseguir la lucha hasta la victoria final y total

BAHIA BLANCA, 26 (NA). — "No habrá reorganización ni recuperación duradera en nuestra patria, mientras subsistan en su seno elementos subversivos empeñados en destruirla en todos los órdenes, ideológico, moral, educativo, económico, social, cultural y militar".

El concepto fue emitido por el comandante de operaciones navales, vicealmirante Luis María Mendía, durante la ceremonia de finalización del año naval, efectuada en la base de Puerto Belgrano, en la que reveló que en idéntico acto celebrado el año pasado, los hombres de armas ya presentían que poco después habrían de asumir la "difícil tarea de conducir los destinos de la patria".

En otro pasaje de su alocución, el alto jefe naval exhortó a sus camaradas de armas a "mantenerse en alerta y patrullar nuestro mar, para que la riqueza que alberga no sea depredada por incursores oportunistas", señalando además enfáticamente que "debemos reconstruir lo que otros destruyeron".

Ante más de tres mil soldados conscriptos que prestaron juramento a la bandera de guerra, el vicealmirante Mendía reiteró que no habrá reorganización ni recuperación "mientras la adolescencia y la juventud argentinas sigan siendo captadas engañosa y sutilmente por las organizaciones subversivas, con líricos cantos de sirena que les ocultan los orígenes foráneos de donde provienen y los reales fines que pretenden alcanzar".

"No las habrá —insistió— mientras se siga pretendiendo tergiversar en la mente de nuestro pueblo, el concepto integral de defensa de los derechos humanos, orientándolo enmascaradamente a la defensa sectorial de aquellos que buscan destruirlos, para imponer siste-

(Pasa a la pág. 3 col. 5ª)

Chispazos

por IAN

ACMCL

Asociación de Crédito Mendoza Coop. Ltda.

señor socio defienda su crédito

ES IMPORTANTE SU PRESENCIA, LA ASOCIACION DE CREDITO MENDOZA invita a usted a concurrir a la ASAMBLEA GENERAL ORDINARIA.
MAÑANA DOMINGO 10,30 HORAS.

BARCALA 25 - MENDOZA

El presidente de Venezuela en Moscú

El presidente de Venezuela, Carlos Andrés Pérez (segundo desde la derecha), conversa con el rector de la Universidad de Moscú, R. Khokhlov (segundo desde la izquierla), durante la visita del mandatario a esa casa de estudios. A la derecha, la esposa del presidente; a la izquierda, el ministro de educación media y superior, V. Elyutin. (Radiofoto de UPI).

Recrudece la ola de atentados en España

Importantes daños en cuatro ciudades

MADRID, 26 (UPI). — Presuntos extremistas de la derecha colocaron bombas y causaron grandes destrozos en librerías de por lo menos cuatro ciudades españolas.

Los ataques, que forman parte de una campaña extremista contra lo que llaman la influencia comunista en el arte y la cultura, fueron denunciados en Albacete, Jativa, Sevilla y Zaragoza. La policía informó que los destrozos sufridos fueron de importancia en todos los casos, pero que no hubo que lamentar víctimas.

En Barcelona los libreros anunciaron que el lunes mantendrán cerrados sus comercios en protesta contra las docenas de recientes colocaciones de bombas y la incapacidad de la policía en poner fin a las actividades de los vándalos.

Los últimos ataques ocurrieron en momentos en que flamantes carteles empapelan los muros de las calles de España, haciendo el elogio de la democracia, como parte de la campaña gubernamental para el referéndum del 15 del mes próximo, sobre la reforma democrática.

Los españoles tendrán que decidir si el Estado con un partido único, creado por el generalísimo Francisco Franco, debe ser remplazado por un parlamento multipartidario basado en el sufragio universal.

La aprobación ampliamente esperada de las enmiendas constitucionales en el referéndum, allanará el camino para la celebración de las primeras elecciones libres que habrá en España en 41 años, para el mes de junio próximo.

"El pueblo elegirá libremente sus representantes por voto universal, directo y secreto", dice uno de los carteles del gobierno. Otros proclaman: "Democracia, la construiremos juntos votando" y "Si desea democracia, vote".

Bajo Franco, tales lemas habrían sido borroneados inmediatamente con pintura por la policía, y sus autores encarcelados. Los tribunales franquistas consideraban "subversivas" las demandas de democracia o de elecciones libres.

La campaña es conducida bajo el lema de "Entérese bien de la cuestión y vote". Está dirigida a un máximo de 22 millones de votantes elegibles, pero no les dice directamente por qué deben votar.

Dieron las planillas de más convenios laborales

BUENOS AIRES, 26. (Télam). — El Boletín Oficial de hoy continúa con la publicación de las planillas anexas, del Decreto 2908/76. Corresponden a: Convenio 042/75 Federación de Trabajadores de Industrias y Afines de la Alimentación, Convenio 044/75 Federación Argentina de Trabajadores de Industrias químicas y Petroquímicas, Convenio 054/75 Federación de Trabajadores de la Industria de la Alimentación, Convenio 060/75 Federación de Trabajadores de Industrias de la Alimentación, Convenio 063/75 Federación Argentina de Trabajadores de Farmacia, Convenio 073/75 Sindicato de Mecánicos y Afines del Transporte Automotor, Convenio 074/75 Federación de Trabajadores Jaboneros y Afines.

Se aclara que por razones de espacio las planillas que se publican en el presente Boletín, no constituyen la totalidad de las que integran el Decreto 2908/76, en calidad de anexo, por lo que su publicación continuará en las próximas ediciones.

La publicación de más convenios

BUENOS AIRES, 26. (Télam). — Próximamente serán dadas a conocer en el Boletín Oficial nuevas listas de planillas anexas al Decreto 2.908, por el cual se fijaron remuneraciones básicas en las convenciones colectivs de trabajo, a partir del primero del corriente mes, anunció hoy la Secretaría de Información Pública.

Los gremios comprendidos en esta oportunidad en las citadas planillas son: Sindicato de Obreros y Empleados de la Feria Infantil Italpark SACIFI. Sindicato del Personal Jerárquico de Good Year Arg. - Neumáticos Good Year S.A.; Asociación Gremial de Supervisión Técnicos y Vigilancia de Refinerías de Maíz; Sindicato Trabajadores de Talleres y Astilleros Navales; Asociación Técnicos de Vuelo de las Líneas Aéreas; Asociación Líneas Aéreas; Asociación Personal Técnico Aeronáutico; Sindicato de Obreros Guincheros; Unión Obrera Salinera Argentina; Asociación de Obreros Textil de la República Argentina; Sindicato Unico Trabajadores del Espectáculo Público; Sindicato Unificado Barracas de Lanas, Cueros, Cerdas, Mercado Central de Frutos, Lavaderos y Anexos; Sindicato Obreros de la Industria del Pescado; Sindicato de Prensa del Chaco; Sindicato de Prensa de Tandil, Azul y Tres Arroyos; Asociación Argentina de Aeronavegantes; Federación Argentina de Trabajadores de Prensa; Sindicato Obreros Colocadores de Azulejos, Mosaicos Graníticos, Lustradores y Porcelanero; Sindicato Obreros Estibadores Portuarios de Corrientes; Sindicato de Obreros de Maestranza; Sindicato de Obreros de la Industria del Pescado; Asociación de Empleados de Comercio de Bahía Blanca; Sindicato de Obreros en Construcciones Navales de Rosario; Federación Argentina de Trabajadores de la Industria del Cuero y Afines; Sindicato Unidos de Portuarios Argentinos; Federación Argentina de Obreros Fideeros Pasteleros Pizzeros y Alfajoreros; Federación Argentina Trabajadores Industria Fideera y Afines; Círculo de Prensa de Santiago del Estero; Sindicato de Obreros de Construcciones Navales de Rosario y Asociación de Periodistas de San Carlos de Bariloche.

Realizó un aterrizaje de emergencia el helicóptero que transportaba a Videla

BUENOS AIRES, 26 (NA). — Sin que se registraran lesionados, el helicóptero presidencial, con el teniente general Jorge Rafael Videla a su bordo, debió, en la mañana de hoy, realizar un aterrizaje de emergencia en el helipuerto de la Prefectura Naval Argentina, en el puerto metropolitano, a raíz de una avería registrada aparentemente en el sistema de propulsión.

La máquina que trasladaba al jefe del Estado desde la residencia del comandante en jefe del Ejército, en Campo de Mayo, hasta los alrededores de la Casa Rosada —habitualmente culmina su vuelo en el edificio "Cóndor" sede del comando en jefe de la Fuerza Aérea, a unos dos kilómetros del palacio gubernamental— sufrió algunos deterioros a raíz de la violencia del aterrizaje.

Respecto del incidente, la Secretaría de Información Pública dio a conocer el siguiente comunicado:

"En el día de la fecha, siendo aproximadamente las 7.40 horas, el helicóptero que transportaba al excelentísimo señor presidente de la Nación, teniente general Jorge Rafael Videla, sufrió un pequeño desperfecto en momentos en que se aprestaba a descender en el helipuerto de la Prefectura Naval Argentina.

"Como consecuencia de ello, produjo un aterrizaje de emergencia, resultando la máquina con leves averías. El pasaje resultó ileso".

Desde el helipuerto de la Prefectura el teniente general Videla prosiguió viaje en su automóvil oficial hacia la Casa de Gobierno, donde arribó alrededor de las 8, dedicándose normalmente a sus actividades oficiales, que incluyeron conversaciones con sus colaboradores inmediatos, como paso previo a su traslado al aeroparque "Jorge Newbery", donde recibió al presidente de Bolivia, general Hugo Bánzer.

tome su BAÑO A VAPOR y MASAJE
Fuente de Juventud
Gorriti 2925 V. Hip.
Tel. 226663

Banzer

(Viene de la Pág. 1ª)

mente, al iniciarse mi visita a esta tierra tan entrañable y cara al sentimiento de los bolivianos, mi saludo al laborioso pueblo argentino, digno heredero del Libertador San Martín".

"Los esfuerzos, la fe y el tesón de este heroico pueblo han hecho posible esta hermosa realidad de un país con una vigorosa personalidad propia y una resolución de grandeza y de intransigente preservación de los valores esenciales de su tradición nacional".

"Reitero a Vuestra Excelencia mi sincera gratitud por sus cordiales palabras de bienvenida, a su dignísima esposa y honorables colaboradores en las funciones de gobierno y a todo el pueblo argentino por el noble afecto con que se nos recibe. Este agradecimiento lo expreso, también, en nombre de mi esposa y de mis acompañantes, quienes, como yo, llevarán un recuerdo imborrable de esta visita a la gran patria de San Martín".

Luego, pronunció el discurso de bienvenida en nombre de la ciudad el secretario de Gobierno de la Municipalidad, en tanto las esposas de los presidentes permanecían en un lugar cercano al palco oficial, desde el que los mandatarios y sus comitivas siguieron la ceremonia.

A continuación, los generales Banzer Suárez y Videla, el almirante Massera y el brigadier Agosti revistaron los efectivos de las tres armas que, con bandera y banda, rindieron los honores de reglamento.

La ceremonia de recepción concluyó a las 11.45, cuando el Presidente de la Nación invitó al jefe de Estado boliviano a ascender al automóvil presidencial, vehículo en el que ambos acompañados por sus esposas se dirigieron al Plaza Hotel, donde residirán los huéspedes oficiales.

Montevideo

MONTEVIDEO, 26. (Télam). — Hoy se realizó un nuevo sorteo de la Lotería de Montevideo, cuyo primer premio favoreció a los billetes con el número 12.253.

Los premios de pizarra —diez en total— son los que se detallan a continuación:

12253	..... $	300.000
1327	..... „	15.000
4066	..... „	3.000
4172	..... „	3.000
11864	..... „	3.000
1133	..... „	1.200
3350	..... „	1.200
9240	..... „	1.200
9453	..... „	1.200
13013	..... „	1.200

Buenos Aires

BUENOS AIRES, 26. — (NA). — Los primeros premios de la Lotería de Buenos Aires sorteada hoy, correspondieron a los siguientes números:

1028	.... $	3.750.000
2804	.... „	360.000
31013	.... „	180.000
30628	.... „	90.000
14051	.... „	45.000
30185	.... „	18.000
36436	.... „	18.000
7975	.... „	12.000
30480	.... „	12.000
33211	.... „	12.000
7209	.... „	6.000
7552	.... „	6.000
12205	.... „	6.000
15823	.... „	6.000
16422	.... „	6.000
19912	.... „	6.000
25016	.... „	6.000
30313	.... „	6.000
30793	.... „	6.000
32296	.... „	6.000

Quiniela de Mendoza

El Banco de Previsión Social dio a conocer el resultado de su sorteo de quiniela, efectuado anoche:

1º Premio	.....	431
2º	.....	545
3º	.....	427
4º	.....	999
5º	.....	507
6º	.....	551
7º	.....	099
8º	.....	577
9º	.....	905
10º	.....	346
11º	.....	222
12º	.....	543
13º	.....	801
14º	.....	885
15º	.....	320
16º	.....	914
17º	.....	583
18º	.....	253
19º	.....	467
20º	.....	037

Cooperativa de Viviendas Círculo de Suboficiales de la Fuerza Aérea Ltda. "CIRSUBDOZ"

El Consejo de Administración, convoca a los Socios a Asamblea General Extraordinaria, a celebrarse el día 27 de Noviembre de 1976, a las 10.00 hs. en la Sede de la Cooperativa, sita en Pescadores 1434 de Las Heras, para tratar el siguiente:

ORDEN DEL DIA

1º) Designación de dos Asambleístas para que junto con el Presidente y Secretario, aprueben y firmen el Acta de la Asamblea.

2º) Autorizar al Presidente, Señor ALDO CESAR SUAREZ al Secretario, señor ENRIQUE EMILIO SCALONI y al Tesorero, señor FRANCISCO EDUARDO INSEGNA, a que firmen las escrituras traslativas de dominio a los Socios Adjudicatarios de los 32 departamentos correspondientes a los monobloques Nº 1 y 2, financiados por el Banco de Mendoza, mediante la Circular B-1070 (B.C.R.A.), o presten la conformidad expresa por instrumento público a aquellas unidades cuyas escrituras traslativas de dominio hayan sido otorgadas y soliciten la inscripción de dicha ratificación en los registros que correspondan.

3º) Invitación a los Señores Socios Adjudicatarios de los 32 departamentos para que junto con los socios designados firmen el Acta de Asamblea.

ENRIQUE EMILIO SCALONI — Secretario Cooperativa de Vivienda "CIRSUBDOZ"
ALDO CESAR SUAREZ — Presidente Cooperativa de Vivienda "CIRSUBDOZ"

27|11|C|219|27|11

MUY IMPORTANTE

CATALINA WEST DE BOMBAL y LUCILA ISABEL BOMBAL, ponen en conocimiento de la Banca Comercio, Industria, Proveedores y Público en General, que el señor EDUARDO VICTOR FERNANDEZ, continúa siendo su único Gerente y Apoderado General.

27|11|C|743|28|11

Distribuidora Mayorista Crédito Editorial
Ofrece Oportunidad de Ligar como
REPRESENTANTE
ZONA CUYO
a Vendedor y Organización de Crédito Editorial
Enviar antecedentes a Señor Gerente. L. E. 6.504.575.
Poste Restante Correo Central. Córdoba.

26|11|F|54539|27|11

RESERO S.A.

(Sucursal San Rafael)

AL PUEBLO DE MENDOZA comunica que:

Habiendo tenido conocimiento que individuos inescrupulosos están utilizando el nombre de la empresa, para librar pagarés falsos, previene a la opinión pública contra dichas maniobras, aclarando que los PAGARES VERDADEROS son extendidos en formularios oficiales, numerados y con membrete de RESERO S.A.

La Gerencia

26|11|F|54663|27|11

BODEGAS Y VIÑEDOS GIOL E.E.I.C. COMPRA de CUOTAS de VINO de PRORRATEO

se comunica a los señores productores que elaboraron en la Empresa por el Sistema "Por Cuenta de Terceros" durante la cosecha 1976, que se procederá a la compra de los vinos libres del bloqueo determinados por Ley 21.390 y comprendidos en la segunda y tercera cuota de prorrateo 1976. La recepción de las ofertas se efectuará en los horarios y lugares que a continuación se detallan:

HORARIO: De 7 a 13 horas, de lunes a viernes.

LUGARES: ZONA NORTE: Juan Giol Nº 90 - General Gutiérrez - Maipú.
ZONA ESTE: Bodega Milordo - Ingeniero Giagnoni - Junín.
ZONA CENTRO: Bodega HOM - La Consulta - San Carlos.
Bodega MELI - Tupungato.
ZONA SUR. SAN RAFAEL: Bodega Mohamet Sat - Callejón Viñuelas s/n.
GENERAL ALVEAR: Circunvalación s/n. - Bodega GIOL - General Alvear.

En los lugares consignados precedentemente se les hará conocer los precios y condiciones de pago.

IMPORTANTE: Los productores deberán presentarse munidos de la Liquidación de Vino Elaborado y la correspondiente documentación que los acredite como propietarios del vino.

LA EMPRESA

27|11|F|11041|28|11|D

GUIA PROFESIONAL

MEDICOS

Dr. I. KALIMAN
CLINICO
Lunes a viernes 16 a 20 hs. Atiende mutuales. Sargento Cabral 706, Ciudad - Tel. 290500.
7|9|F|25447|Pte.

Dr. FERNANDO E. ALONSO
CLINICA MEDICA - DIABETES
Nuevo domicilio Consultorio: CHILE 934 - Teléfono 243824
15|9|F|27734|Pte.

Dr. OSCAR CAMINOS
Clínica médica - Geriatría - Enfermedades de la vejez. Mutuales. Turnos 254793 11-12-30 y 17-21 hs. 9 de Julio 1540 1º Piso.
6|10|F|35792|Pte.

Dr. ISAAC SCHERBOSKY
Clínico especialista Enf. bronco - pulmonares - Asma. Pedir turno José F. Moreno 2780 - T. 257402, 258616.
15|11|F|30609|Pte.

Dr. ANGEL C. NAVARRO
Cirugía - Atiende lunes, miércoles y viernes de 17 a 20 hs. Reserve turno. Alpatacal 2755. Teléfono 214325.
1|11|F|Pte.|A

VIAS URINARIAS

Dr. ALBERTO PABLO CORICA
UROLOGO
Colón 582. Turnos: teléfono 240835 y 252553.
17|8|F|99029|Pte.

Dr. IGNACIO J. ROMEO
CIRUGIA VIAS URINARIAS
Cirugía general Diariamente desde 17 horas. Pedir turno República de Siria 325. Teléfono 292220.
7|3|F|49557|Pte.

Dr. ALBERTO D. BEKERMAN
UROLOGO
9 de Julio 1189 2º Piso. Dpto. 15. Turnos: 231915 - 247445.
20|4|F|62034|Pte.

Dr. JOSE DANIEL LOPEZ LAUR
UROLOGIA
Consultorio martes y jueves. - V. Zapata 30, 2º P., Mendoza. Turnos: Tel. 245265
22|11|C|837|11|12

APARATO DIGESTIVO

Dr. RICARDO DONNA
CIRUGIA APARATO DIGESTIVO
Nuevo domicilio: 9 de Julio 630. Tel. 246243.
6|10|F|36759|Pte.|A

PSIQUIATRIA

Dr. JULIO JOSE HERRERA
PROFESOR TITULAR DE PSIQUIATRIA
Pedir turno. Entre Ríos 226. Tel. 257256.
15|5|F|Pte.|A

Dra. REINA Y. de KOTLIK
PSIQUIATRIA - PSICOLOGIA
Patricias Mendocinas 1914 - Teléfono 216699 - Mendoza.
1|2|F|43525|Pte.|A

GARGANTA NARIZ Y OIDO

Dr. LUIS E. MONETTI
10 - 12 - 18 - 21 horas. Nuevo domicilio. Necochea 292. Teléfono 218766. Particular: Teléfono 246661.
12|10|F|Pte.

Dr. CORRALES
GARGANTA - NARIZ - OIDO
Solicitar turno. Perú 1251, Teléfonos 257715 - 249447.
2|10|F|Pte.

ESPECIALISTAS EN SEÑORAS

Dr. ANGEL VICTOR GIL
GINECOLOGIA Y OBSTETRICIA
Avda. España 603 - Ciudad. Tel. 249270. Solicitar turno.
1|10|F|34172|Pte.

JOSE N. MALAH
GINECOLOGIA Y OBSTETRICIA
Necochea 292, Ciudad. Tel. 216006 218766. Pedir turnos. Mutuales.
6|10|F|35766|Pte.

Dr. HUGO BRANDI
GINECOLOGIA Y OBSTETRICIA
San Lorenzo 226 - Turnos: 243286 Mutuales.
30|7|F|93026|Pte

Dra. ELVIRA AXENFELD
SEÑORAS - PARTOS
Nuevo domicilio: 25 de Mayo 1246. - Tel. 261901. - Lunes - miércoles - viernes, 17 a 21 hs. - Pedir turno.
23|11|F|53586|28|11-A

ESPECIALISTAS EN NIÑOS

Dr. JUAN ANDIA
NIÑOS
No atenderá consultorio por viaje de estudios hasta nuevo aviso.
27|11|F|54785|28|11

VARICES

Dr. SPINETTA REGUERO
Junín 218 - Barrio Bombal - Tel. 244111.
Pte.

Dr. MARIO ROITMAN
Várices - Tratamiento sin operación. Coronel Plaza 69 Tel 256905 Atención: 9 a 12 y 16 a 20 hs.
10|11|C|759|9|12

ENDOCRINOLOGIA

RICARDO W. ESTRELLA
Diabetes - Obesidad - Tiroides - Adolescencia Meno Andropausia Geriatría, Esterilidad. Necochea 292 Tels.: 216006-218766 - Turnos. Mutuales.
6|10|F|35765|Pte.|S.

ASMA Y ALERGIA

Dr. SALOMON BOUERI
Médico becado únstituto Alergia Hospital Italiano - Corriente 39. Teléfono 251591.
2|11|F|Pte.

Dr. ARNALDO S. BOERO
Enfermedades alérgicas. Atiende mutuales. Pedir turno, San Luis 307 - Tel. 255591.
2|10|F|34564|Pte.

ODONTOLOGIA

VICTOR M. PICCIONE
Doctor en odontología, Cirugía de boca y huesos de la cara. Lunes, viernes 10 a 12; martes, jueves 15 a 18. Sanatorio Policlínico de Cuyo. Tel. 243000. Part. 255547.
29|7|F|Pte.

ORTOPEDIA

ORTOPEDIA WALDMANN
Soportes y botas para pie plano, corsets para columna, fajas y aparatos para estómago, medias y vendas para várices
Lavalle 162 - T. 250661 - Mendoza
Alsina 270. Teléfono 21835 - San Rafael.
19|5|F|60960|Pte.

CIRUGIA ESTETICA

CARLOS E. MIRA BLANCO
Cirugía Estética - Cirugía del desequilibrio estético de nariz - Cirugía de rejuvenecimiento facial - Remodelación y reconstrucción de las mamas. Pedir turno al Tel. 247800, de 17 a 20. San Martín 92, Planta Baja.
6|11|C|542|5|12

Dr. J. SANANES
Jefe de servicio Sala 1 Hospital Emilio Civit. Cirugía de nariz, mamas, adiposidades, injertos, quemados. Pedir turno, P. B. Palacios 1260 (Itugaingó). T. 257319-251391.
7|3|F|Pte.|D

REUMATISMO

Dr. JULIO F. SANCHEZ
Reumatología, ortopedia, traumatología y rehabilitación. Rivadavia 141, Teléf. 291994.
24|10|F|41201|Pte

Dr. MANUEL MENA
Reumatólogo - Enfermedades de columna vertebral, brazos dolloridos, ciática. Atiende de 15 a 20 hs. Buenos Aires 225. Lunes a sábados
5|10|F|35599|Pte.|S.

Dr. OSVALDO BIELLER VIOTTI
Reumatología. Lunes a viernes 17 a 20 hs. Miércoles 16 a 20 hs. Espejo 593. Planta baja. Teléfonos 218197 - 220596.
24|9|F|Pte.|A

ESPECIALISTAS DE LA PIEL

Dr. ALBERTO TORRES CORTIJO
MEDICO DERMATOLOGO
Av. Emilio Civit 43 - Turnos de tarde. - Teléfono 258911
12|10|F|Pte

Dr. ALBERTO J. GRINBERG
Enfermedades de la piel, Alergia dermatológica. Nueva dirección: 9 de Julio 1540, 1er. P. Turnos T.E. 254793.
7|9|F|25816|Pte.

Dr. RAUL FASCETO
ENFERMEDADES DE LA PIEL
Avenida España 866. Teléf. 244133
27|11|C|171|28|11

PSICOLOGIA

TERESA COLUMNA
LICENCIADA EN PSICOLOGIA
Turnos: de 16 a 18 horas. Teléfs. 231639 y 244520. (Mutuales).
18|9|C|288|27|11|A

OCULISTAS

Dr. ZALDIVAR
Dra. MISTELI
Nueva dirección: Av Emilio Civit 685, Ciudad. Teléfonos: 257000 - 257100.
3|10|F|Pte.

ESPECIALISTAS DE LA PIEL

Dr. M. MARCHEVSKY
OCULISTA
Consultas de 11.30 a 12.30 y de 16 a 20 horas. Rioja 1130. T. 24...

CLINICA DE OJOS
Atendida por
16 Médicos Oftalmólogos y Auxiliares Técnicos Universitarios. Consultorio externo de 8 a 21 hs. Guardias permanentes. Cirugía, internación. Atención de particulares y mutualidades. Av. Emilio... 888. Teléf. 248856.
18|F|43...

PARTERAS

DELIA MASCAREÑO de GOMEZ
OBSTETRICA NACIONAL
Pedir turno. Pellegrini 943. Gu... Cruz. Teléfono 292214.
1|11|F|30381|3...

ESTHER C. de SANANES
Partera nacional. Diariamente de 16 a 20 hs. Solicitar turno. Fe... B. Palacios 1260 (Itugaingó) e... Catamarca y Lavalle. Teléfs. ... y 251391.
7|4|F|Pte.

CELINA E. M. de ARNE...
PARTERA NACIONAL
Catamarca 585, Ciudad. T. ...
Pedir turno. 2...

Continuó el paro en dos plantas de la firma Fiat

La empresa formuló un llamado a la reflexión

BUENOS AIRES, 26 (NA). — Por cuarto día consecutivo se mantuvieron paralizadas hoy dos plantas de fabricación de automotores que la empresa Fiat Concord posee en el noroeste del Gran Buenos Aires. Según lo revelado por fuentes policiales los trabajadores de esos establecimientos permanecen en el interior de los mismos sin realizar tareas.

La demostración de descontento de los operarios, afiliados a la Unión Obrera Metalúrgica (UOM), se inició luego que se publicaron, el lunes pasado, las planillas con las nuevas escalas salariales aprobadas por el gobierno para ese sector de trabajadores.

De acuerdo a lo indicado por algunos voceros gremiales los obreros de esas fábricas —establecidas en las localidades de Caseros y El Palomar— no percibirán ninguna mejora salarial.

Todo el problema comenzó el martes cuando los obreros comenzaron a realizar sus tareas en forma totalmente irregular mientras analizaban la situación salarial en que habían quedado luego de los incrementos anunciados por el gobierno para el sector.

Llamado a la reflexión

BUENOS AIRES, 26 (NA). — La empresa Fiat Concord distribuyó hoy un comunicado entre el personal que se desempeña en la planta fabril de El Palomar, en el cual formula un llamado a la reflexión para que se dejen sin efecto las medidas de fuerza que se vienen llevando a cabo, e insta a reanudar normalmente las tareas laborales.

Simultáneamente, una versión que no pudo ser confirmada ni desmentida esta noche, señalaba que la empresa habría resuelto el despido de 26 trabajadores, y la suspensión de otros 16.

En el documento distribuído entre el personal, se manifiesta que "la medida de fuerza adoptada desde el martes, no conduce a ninguna conclusión favorable, sino a la pérdida de la producción que significa un daño irreparable para la economía en general".

También expresa la empresa Fiat que los trabajadores resultan perjudicados, por cuanto les serán descontados los jornales inactivos, y señala que debe atenerse a lo que establecen las disposiciones vigentes en materia de retribuciones.

Recuerda, además, que "la medida de fuerza es ilegal, y quienes participan en ella, están incursos en las sanciones que prevé la Ley Nº 21.400".

Un auto atropelló a varios soldados y cinco murieron

TEULADA (Italia), 26. (UPI). — Un automóvil atropelló hoy en una ruta de esta localidad del sur de Cerdeña a un grupo de soldados italianos que regresaba de realizar ejercicios, dio muerte a cinco de ellos e hirió a trece, según informaron oficiales del arma.

El conductor del automóvil también sufrió heridas, dijeron los informantes, sin dar inicialmente otros detalles sobre el hecho.

Se elevan ya a 3.500 los muertos por el terremoto

Llega ayuda para los damnificados en Turquía. Decenas de miles de personas han quedado sin hogar. El frío

VAN (Turquía), 26 (UPI). — Los muertos del terremoto que el miércoles asoló una extensa región de Turquía llegaron esta noche a 3.500 y las autoridades temían que el número de víctimas fatales siguiera aumentando.

La última cifra oficial de muertos fue dada por la radio turca, que señaló que aún quedaban más cadáveres sepultados entre los escombros de los pueblos destruidos por el sismo.

Las ruinas dejadas por el terremoto se encuentran cubiertas por la nieve caída en forma inclemente sobre la ya castigada región del oriente de Turquía, lo cual ha hecho aún más angustiosa la suerte de los damnificados.

Durante el día, gigantescos aviones estadounidenses de transporte C-130, trajeron hoy provisiones a este improvisado centro de asistencia para ayudar a las decenas de miles de refugiados que perdieron sus hogares a causa del sismo.

Horas antes que la radio oficial proporcionara la cifra de 3.500 víctimas, el vicegobernador de la provincia de Van, Burhan Yavuz, había dicho que los equipos de salvamento habían recobrado 3.302 cadáveres.

Las provisiones estadounidenses —1.120 carpas polares con sistemas de calefacción, 10.000 frazadas y ollas para cocinar— traídas de la base aérea norteamericana de Incirlik, en el sur de Turquía, eran empero sólo una gota en un océano de necesidades.

Uno de los refugiados, Mehmet Zeki, quien perdió a su mujer, tres hijos y su madre en el sismo, dijo que "si sólo hubiera tenido una pala. Ellos murieron bajo escombros de ladrillos y piedras, gritando hasta la mañana". El terremoto se produjo al atardecer.

Las cuadrillas de salvamento del ejército turco y columnas de auxilio organizadas por la Media Luna Creciente —el equivalente turco de la Cruz Roja— se abrieron paso a través de un espeso manto de nieve en inclementes condiciones meteorológicas para llevar ayuda a los que perdieron sus hogares y se agrupaban en descampados en torno a estufas o fogatas que alimentaban con restos de sus destrozadas casas.

Funcionarios de los servicios de auxilio dijeron que los equipos de salvamento no habían llegado aún a numerosas aldeas que se sabía estaban destruidas.

La mayoría de los muertos eran de la localidad de Muradiye y otras ubicadas al norte del lago Van, donde se registró el epicentro del terremoto. Muradiye fue devastada en un 95 por ciento, quedando en pie sólo tres edificios.

Poco había quedado para ser destruído cuando un remezón que marcó 5.5 grados en la escala Richter se produjo ayer en la misma zona.

Funcionarios dijeron aquí que no tenían informes sobre nuevos muertos o daños, además de los causados por el terremoto del miércoles, que registró 7,6 grados, y fue el mas grave en Turquía desde el que en 1939 causó la muerte de 30.000 personas. Otras 3.000 murieron en el terremoto de Lice, registrado en el sudeste turco hace 14 meses.

Funcionarios norteamericanos dijeron en Ankara que 25 aviones de su país llevarían provisiones desde Estados Unidos a Incirlik en los próximos días para ser luego remitidos a Van.

También estaba llegando ayuda de Italia, Suiza y Alemania Occidental, pero funcionarios de los servicios de asistencia dijeron que carreteras bloqueadas y la nieve estaban obstaculizando la distribución de las provisiones a las víctimas.

Un miembro de los equipos de rescate en Ercis, donde murieron 149 personas, dijo que "hasta ahora sólo hemos recibido 250 carpas, 500 frazadas y 3.000 panes".

Un médico que trabaja con los equipos de salvamento, Ertugrul Yeginaltay, indicó que más de 1.200 personas resultaron heridas sólo en la provincia de Van, la mayoría de ellas mujeres y niños que se hallaban en sus casas al producirse el terremoto.

El facultativo agregó que 314 personas gravemente heridas habían sido llevadas en avión a hospitales de Ankara.

El gobernador de la provincia de Agri —otra de las 10 afectadas por el sismo—, Adnan Darendeliler, dijo que seis aldeas habían sido completamente destruidas y 112 personas muertas en esa jurisdicción.

Sobre sofisticados reductos subversivos dan más detalles

Se trata de los refugios encontrados en La Plata

LA PLATA, 26 (NA). — Pormenorizados detalles sobre sofisticados reductos extremistas en los que se ocultaba material propagandístico, documentación, armas y explosivos —y sobre cuyo descubrimiento informara recientemente el Comando Militar Zona Uno—, brindó hoy la policía provincial en el transcurso de una conferencia de prensa, en la que también se exhibieron diapositivas mostrando el modo de actuar de los efectivos de la repartición en respuesta a acciones guerrilleras.

La información proporcionada por el director de Investigaciones de la policía bonaerense, comisario mayor Miguel Etchecolatz, se refiere a procedimientos realizados en los últimos días por fuerzas de seguridad en tres fincas de esta ciudad, que arrojaron exitosos resultados, asestándose así un duro golpe a la organización declarada ilegal en 1975.

El informe, ampliatorio del comunicado suministrado por el comando militar mencionado, señala que "en las tres fincas ocupadas se habían montado mecanismos de rara complejidad, cuyos detalles técnicos más destacados son:

1 — **Depósito de documentación**: Ubicado en la casa de la calle 65 entre 15 y 16, se trata de una caja de 1,20 metros de alto por 1,20 metros de ancho y 1 metro de profundidad, que mediante un pistón hidráulico de 3 pulgadas se eleva a la superficie. Dentro de la caja se encuentran todos los ficheros de documentos ilegales; cuatro sectores de archivos de carpetas colgantes y un tercer compartimento destinado al ocultamiento de las máquinas plastificadoras usadas para la confección de los documentos.

La pieza está diseñada de forma tal que sus partes pueden ser adquiridas por separado, sin identificar ni despertar sospechas sobre el fin a que será destinada una vez armada, siendo de fácil ensamble en el lugar del edificio donde vaya a ser colocada. El techo de la caja es una losa de hormigón armado, cubierta por 9 baldosas de 0,40 por 0,40 metros, ubicadas en hileras de manera tal que al quedar el pozo cerrado, la línea de las baldosas de la tapa coincide con las del piso.

La apertura se realiza mediante la combinación simultánea de tres movimientos: a) Cerrar una válvula de paso ubicada en el circuito y c) Producir un cortocircuito en un enchufe de pared ubicado en el recinto. Los cortocircuitos se realizaban con dos fichas bipolares preparadas al efecto.

El equipo de bombeo está enterrado dentro de una caja de madera plastificada, en un lugar continuo al pozo que oculta el depósito. Está integrado por un motor monofásico de 2 HP, una bomba de paletas desplazables de 85 kg/cm2., una válvula de alivio de pistón desplazable de capacidad regulable, una válvula de seguridad, un tanque de aceite de 40 litros de capacidad y una línea entrada de retorno del by-pass de retención.

El equipo de elevación está compuesto por un pistón de 3 pulgadas de diámetro, con 1,20 metros de carrera. Acciona en forma centrada sobre la caja, la cual realiza su movimiento guiada por 4 perfiles; en el fondo de los perfiles, enterrado a 1,50 metros de profundidad, hay 4 tanques de aceite de lubricación de las guías para evitar rozamientos.

El descenso de la caja se realiza abriendo la válvula de paso ubicada en el patio externo.

Las providencias para disimular su presencia están a tono con la complejidad del mecanismo. Una vez cerrada la caja se pasa una vela por la junta de baldosas y posteriormente se barre la superficie de manera tal que la apertura queda totalmente invisible. Además el espesor de la losa está calculado para que en caso de golpear sobre el sitio produzca un sonido exactamente igual al del resto de piso.

2 — **Depósito de documentación, armas y explosivos**: Se ubicó en la finca de la calle 139 entre 47 y 49, tratandose de un depósito accionado por electricidad, situado en el cielo raso, en un pasillo de la construcción. El mecanismo estaba sujeto a una porción del cielorraso de 0,30 por 0,30 metros y pivoteaba sobre un eje colocado en la malla de cubretecho. El movimiento de giro estaba amortiguado por dos infladores armados para producir vacío.

La apertura se realiza mediante una succión por boca o jeringa hipodérmica sobre un punto determinado de la pared, previo sacar un clavo del sitio donde se hallaba colgado un crucifijo y/o un cuadro. El cierre se produce mediante la elevación a mano del artefacto hasta que queda nuevamente enganchado.

Por el orificio descubierto se accedía a cuatro estanterías de madera de 1,20 metros de largo por 0,40 metros de ancho, con una capacidad total de dos metros cúbicos. El artefacto de luz funcionaba normalmente y había iluminación artificial instalada dentro del depósito.

3. — **Depósito de Prensa**: Se trata de una construcción de diez metros de largo por 1,20 metros de ancho y 3,20 metros de altura, ubicada en un galpón construido ex profeso en la finca de la calle 30 entre 55 y 56, a los fondos. En el sitio existía comodidad para el trabajo continuado de cuatro operarios a la vez que contaban con las siguientes máquinas de la industria gráfica: una rotaprint, una off-set, una prensa y un mimeógrafo. También había en el lugar un archivo para documentos internos.

La construcción estaba realizada en pared de 15 centímetros de espesor, formada internamente en su totalidad con material acústico, dejando una cámara de aire de 5 cms. por lado en la que circulaba una fuerte corriente de aire para refrigerar el recinto: el techo tenía una cámara de 25 cms. de altura, por donde circulaba aire de renovación previo pasaje por un acondicionador que aspiraba aire fresco a través de un túnel que asomaba por una chimenea de una parrilla instalada en el patio de la finca. El aire contaminado salía por una chimenea ubicada en el techo del galpón.

El ingreso al depósito se cumplía por una porción de pared de un metro cuadrado que se desplazaba hacia el interior montada sobre cuatro rieles. Este desplazamiento estaba motorizado mediante un sistema de motor, reductor, tuerca y tornillo sin fin. El conjunto determinaba el movimiento mediante dos fines de carrera eléctricos que al llegar al lugar determinado detenían la marcha del motor y accionaban la inversión de polaridad por medio de dos contactores de 16 puntos.

El accionamiento de apertura se realizaba pasando dos cepillos metálicos unidos eléctricamente entre sí por un cable en un lugar determinado de la pared donde diseminados en el revoque había dos partículas de polvo que contactaban con los alambres del cepillo. Existía un tercer punto de emergencia que se accionaba también con el mismo cepillo para detener la marcha de apertura y cerrar inmediatamente. La operación de apertura y cierre demoraba un minuto.

Para el caso de que produjera un corte de luz y hubiera gente dentro del depósito - taller, la apertura se podía accionar manualmente. Y cuando la apertura manual debía hacerse desde afuera, sobre uno de los zócalos de la pared había una terca instalada que girándola con un tubo accionaba la puerta.

Declaraciones de Mendía

(Viene de la Pág. 1ª)

mas que lo hundirían en la esclavitud humana, cercenándole el sagrado derecho a la libertad y a la vida".

En la parte inicial de su alocución, pronunciada en Puerto Belgrano, el comandante militar señaló que "hace exactamente un año dije aquí, en un clima no exento de presagios y preocupación por el destino de nuestra patria, que el significado de esta ceremonia había cambiado: pues si bien por tradición manteníamos el término finalización del año naval, no estábamos indicando que iniciábamos un período de receso o de descanso".

Añadió que "tan solo culmina parcialmente el adiestramiento en las disciplinas convencionales, que nos permite asegurar el cumplimiento eficiente de una de nuestras obligaciones: garantizar la soberanía de nuestro mar territorial, costas adyacentes y que cumplimos y cumpliremos en toda época del año en forma permanente".

"Presentíamos entonces y lo sabemos ahora —continuó— que otras obligaciones se sumarían a quellas por imperio de las circunstancias. Por eso, cuando las Fuerzas Armadas debieron asumir la difícil tarea de conducir los destinos de la Patria, del seno de las fuerzas que constituyen el Comando de Operaciones Navales partieron muchos hombres que debieron cumplir delicadas tareas públicas, con fervor y sentido del deber".

"Con el mismo fervor y sentido del deber que pusieron los los que los remplazaron, acumulando tareas en el servicio; con el mismo fervor y sentido del deber con que muchos debieron enfrentar valientemente y a diario al oponente subversivo, sublimizado en aquellos que ofrendaron su vida o su integridad física en combate, o como consecuencia de arteros y cobardes atentados", agregó.

Remarcó entonces el vicealmirante Mendía que "han transcurrido muchas circunstancias que permiten alentar la esperanza de un futuro más venturoso que entonces, pero que de ninguna manera nos pueden hacer confiar en reducir la alerta o en disminuir nuestros esfuerzos".

Más adelante el vicealmirante Mendía dijo que "con un profundo sentido de fe, es que debéis continuar en la lucha que seguirá siendo ardua y tenaz hasta alcanzar la victoria, como recientemente estableció el señor comandante en jefe de la Armada diciendo: "No vamos a combatir hasta la muerte, vamos a combatir hasta la victoria, esté más allá o más acá de la muerte".

"Os agrego que esa victoria recién será alcanzada cuando en todos los órdenes sean aniquiladas las organizaciones subversivas y, en consecuencia, se logre el objetivo de preservar el orden y la seguridad de los bienes, de las personas y del Estado", enfatizó.

"Hasta tanto —agregó— debéis estar dispuestos a seguir combatiendo. La tarea emprendida fue y seguirá siendo intensa porque también debemos prepararnos con más ahinco cada día para afrontar el reto que significa el avance tecnológico en el instrumental, equipos y armas que incorporamos".

Quedaron desarticuladas las bandas extremistas

Lo destaca así un informe oficial que indica que la mayoría de los subversivos han sido detenidos

MAR DEL PLATA, 26 (NA). — Durante 1976 se desarticuló el accionar de las bandas subversivas que actuaban en el ámbito de la Subzona Militar 15, con asiento en esta ciudad, al detenerse a la mayor parte de sus integrantes y destruirse su aparato logístico, militar, y de prensa y propaganda, se informó oficialmente.

El documento militar, rubricado por el coronel Alberto Barde, incluye una nomina de guerrilleros prófugos, que supera el medio centenar.

El comunicado expresa textualmente:

"El Comando de la Subzona Militar 15 comunica a la población que en la ejecución de operaciones de seguridad y militares, realizadas por efectivos de las Fuerzas Armadas, de seguridad y policiales pertenecientes a este Comando con el fin de proporcionar tranquilidad a la población, se ha logrado durante el presente año asestar un duro golpe a bandas de delincuentes subversivos que operaban en esta subzona, desarticulando la organización de las mismas mediante la detención de la mayor parte de sus integrantes, y la destrucción del aparato logístico, militar y de prensa y propaganda.

Asimismo, como obligación para que cada ciudadano sepa quien es quien, quienes estan con el país y quienes en contra, se da a conocer la nómina de delincuentes subversivos, con domicilios en esta subzona, que actualmente se encuentran prófugos para no responder ante la justicia de sus actos irresponsables y criminales, como ser colocar bombas, secuestrar, asesinar, envenenar con ideas foráneas las mentes juveniles, etc.

Arseno, Florencia (a) Flory; Arseno, Felicita; Alonso, Angélica (a) Fatiga; Bidegain, Cristina (a) Cris; Bargas, Nora Elba (a) Api; Abachian, Juan Carlos (a) El Armenio; Bontti, Adriana Clara (a) La Chona; Carelli, Ana (a) Chirola; Selecia, Federico (a) Chino; Caselli, Renata (a) Adela; De Paoli, Rubén (a) Chueco; Di Paolo, Marta Alicia (a) Chichi; Nora de Pablo, Alejandra (a) Gorda Alejandra; Dalera, Elena (a) Yauya; Di Nunzio, Alejandro (a) Culote; De Paoli, Raúl (a) Truli; Fandilio, Tesa; Garutti, Antonio; Garralda, Ricardo (a) Antonio; Fuentes, Edgardo (a) Yogui; Fuentes, Amílcar (a) Milco; Guangiroli, Mariana; Gaya, Carlos (a) El Vasco; Galeachi, Carlos Alberto (a) Cholo; Giochini, Ana Inés (a) Nati; Hallgarten, Fabián (a) Pochi; Hallgarte, Fernando (a) Nandy; Larrieu, Patricia (a) Abuela; Loyarte, María Florencia (a) Flopy; Loyarte, Mercedes (a) La Negra; Molinari, Costanza (a) Pete; Morales, Ricardo (a) Manga; Miguenz, Marcos (a) Pajaro; Monjeau, Federico (a) Pedro; Monjeau, Alejandro; Pascarelli, Mirta (a) Faía; Patruco, Daniel; Pompolio, Julio (a) Manuel; Pontano, Oelia; Pecoraro, Susana (a) Chuchi; Rafaldi, Luis María (a) Yiyo; Rizzo, José Luis (a) Gato; Segarra, Laura (a) La Negrita; Segarra, Alicia (a) Negra; Segarra, Jorge (a) Negrote; Souto, Olga; Suárez, Carlos Ignacio (a) Panda; Torres Cano, Pablo (a) Bananita; Tracco, Emilce; Traglione, Jorge (Chala); Ignace, Bernardo (a) Pájaro; Carricajo, Héctor (a) Cabezón; Fuentes, Eduardo Héctor (a) Toto; Pardo, Gabriel Alejandro (a) El Vikingo; Del Monte, Raúl Héctor (a) Abel; Bronzini, Juan Carlos (a) Pipo; Truppal, Andrés (a) Pandy; Starita, Roberto; De Thoma, Marcela (a) Gorda.

"Ciudadanos: mediten profundamente y sepan valorar esta triste experiencia que surge de la lectura de estos nombres y apellidos, ya que detrás de cada uno de ellos queda una familia destrozada ante la pérdida de un hijo que prefirió transitar un camino de difícil retorno, cual es el de la subevrsión, antes que escuchar el consejo orientador de un padre o de un profesor.

"Asimismo, reflexionen los padres y educadores para evitar en el futuro hechos como estos. Tomen conciencia de la imperiosa necesidad de conocer, comprender, orientar y apoyar a sus hijos para que sigan la senda correcta. Esto es un deber irrenunciable e impostergable. No haga vano el sacrificio de mártires y héroes que ofrendaron la vida por el logro de una sociedad mejor.

DIBUJANTES
CASA ROLAN VENDE
LOS REMANENTES DE LIQUIDACION DE
CASA D'ELIA
EN ARTICULOS PARA DIBUJANTES A LOS MISMOS PRECIOS
SAN LUIS 151 - MENDOZA

¡GANAMOS la CINTA AZUL de la POPULARIDAD!
NUEVAS CASAS RODANTES "Dulcehogar"
Cuando la calidad y el buen gusto se dan la mano... la cinta azul de la popularidad es la respuesta... y no podía ser de otra manera.
Nos han galardonado. Muchas gracias
PREMIO AL
Mejor diseño.
La mejor construcción.
La mejor distribución.
Al moderno concepto y mejor realización.
VARIOS MODELOS
• Desmontable, para pick-up
• Remolque
• Integral
• De lujo
Fabricantes
LEONARDO E. TRIONE
SAN MIGUEL 1810 - Tel. 253947 - LAS HERAS

Usted buscará las cajas amarillas con el regalo perfecto.

PACIFICO S.A.
Distribuidora de repuestos financia la compra total de repuestos línea IKA RENAULT y RASTROJERO
GARIBALDI 175 (Playa Propia)
27 11 F 27 11

Importante Empresa de Cosmética
NECESITA
Viajante Exclusivo
SE REQUIERE:
Amplia experiencia ramo.
Movilidad propia.
Dedicación exclusiva.
SE OFRECE:
Total relación de dependencia.
Sueldo, viáticos y comisión.
Mínimo remuneración asegurado.
Entrevistas: Hotel Plaza. Día 29/11/76.
De 8 a 12 horas. Sr. Ordóñez.
27 11 F 54821 28 11

más de 25 años ganando amigos y popularidad
ESTA ES UNA VERDAD TRANSPARENTE Y SOLIDA COMO NUESTROS CRISTALES...
BLINDEX NOS ELIGIO COMO SUS REPRESENTANTES...
USTED POR LA CALIDAD DE NUESTROS PRODUCTOS,
Y AHORA, BRAND BAROMETER AMERICAN ASSOCIATION NOS OTORGA LA CINTA AZUL POR LA POPULARIDAD DE NUESTRA EMPRESA.
Este galardón obtenido tras un estudio de opinión pública nos compromete a continuar GANANDO AMIGOS Y COLOCANDO EN SU HOGAR, NEGOCIO, VEHICULO...
BLINDEX y BLISAN: El único parabrisas indestructible de triple seguridad.
Favaro Hnos S.A.C.I.A.I.
San Juan 518/20 - Tel. Ventas 290312 - 249817 - Adm. 249865
Ing. Blindex 240188 - Mendoza

ERRECE CUYO S.A. COMUNICA a toda su estimada clientela, que GERONIMO SALVADOR MORAGA, C. I. Nº 386.923, L. E. Nº 7.662.901, a partir del día 17/11/76 dejó de pertenecer a la empresa. Como consecuencia no se reconocerán cobranzas ni cualquier otra gestión invocando nuestro nombre.
27 11 C 46 28 11

ESPECIAS Otein CALIDAD Y SABOR
NIETO HNOS. S. A. Buenos Aires
Tienen el agrado de comunicar que han designado su representante exclusivo en la Pvcia. de Mendoza a
JKM
JUAN K. MIRCHAK S.R.L.
TEL. 217151 y 250999

JKM
JUAN K. MIRCHAK S.R.L
TEL. 217151 y 250999
Agradece su designación como representante exclusivo en la Pvcia. de Mendoza, a la firma ESPECIAS Otein CALIDAD Y SABOR
NIETO HNOS. S. A. Buenos Aires
MAGIO

LOS ANDES
Fundado el 20 de Octubre de 1882 por el Dr. Adolfo Calle
Directoras:
Carmen Usandivaras de Calle
Elcira Videla de Schiappa de Azevedo
MENDOZA, SABADO 27 DE NOVIEMBRE DE 1976

¿Agro o industria?

Con el ingreso al organismo específico de la nueva Ley de Promoción Industrial se aviva el fuego de una vieja polémica entre los argentinos: ¿Prioridad para el agro?, ¿Prioridad para la industria? Nosotros desde estas columnas hemos fijado nuestra posición: Prioridad para ambos sectores económicos. No se puede pensar en un país vigoroso si su economía descansa exclusivamente sobre los frutos de la tierra, ni tampoco en un país cuyos ingresos descansen básicamente sobre la producción industrial. Tanto una economía primaria como una economía secundaria son fácilmente vulnerables por cualquier distorsión económica producida en nivel universal o de bloques de países Por eso el término recomendable es el de un justo equilibrio entre ambos sectores y también un desarrollo armónico de los dos.

Es evidente y comprensible que en estos momentos se haya dado preeminencia en la Argentina, a la explotación agrícola. Nos hallábamos al borde de la cesación de pagos y era apremiante el arbitrio de planes de estabilización que tuvieran como objetivo fundamental la recuperación de un idóneo nivel de divisas para poder enfrentar los serios y voluminosos compromisos de deudas contraídas con el exterior. De aquí que se acudiera como si fuese una milagrosa panacea al fomento de la producción agrícola. Paralelamente se desalentó la afluencia de importaciones y se permitió una caída del salario real. Se procura ahora incentivar —con la medida señalada más arriba— el ingreso de capitales extranjeros promoviendo su radicación.

Con respecto a la promoción del agro cabe señalar que un factor que nada tiene que ver con el poder de decisión nacional, ha venido a complicar las cosas. Se trata de la brusca caída del precio del trigo, en nivel internacional. Sin entrar en más detalles señalemos que la falla de los propósitos, debería ubicarse en un hecho que no se tuvo en cuenta: La expansión del campo no puede ni debe hacerse partiendo de la única base del mejoramiento de los precios. Que sea esto, pero, paralelamente, es necesario compatibilizar todo con una equilibrada distribución de los ingresos, mediante el mejoramiento tecnológico de las explotaciones, de la modificación estructural del sector, etcétera.

Es probable que, advertidos de esta situación, los organismos correspondientes hayan sentido apremio por impulsar el sector industrial a través de un adecuado instrumento de fomento y producción. Como que no tenemos ya margen para nuevos errores, suponemos que esta vez la herramienta legal ha de ser adecuada a nuestras circunstancias. Pero —siempre hay un pero— para que fuera así, no estaría demás considerar la opinión de muchos y honestos —que los hay— industriales "provincianos" que han sido la punta de lanza para industrializar el interior argentino alcanzando, muchas de esas industrias, ubicaciones envidiables en tecnología y aun rentabilidad empresaria. Es decir que si se busca la radicación a lo largo y a lo ancho del país, sería menester considerar la experiencia aquilatada por quienes durante décadas han calibrado las dificultades, los problemas y los escollos que deben afrontar trabajando fuera del área metropolitana. Esta consideración tan simple, puede resultar de un valor empírico incalculable y, lo que es más importante, puede prevenir fallas que en épocas pretéritas desalentaron a los inversores potenciales.

Retomando el planteo inicial: Un apoyo racional volcado hacia la producción agrícola dentro de los parámetros que marca el equilibrio y un apoyo de idéntica intensidad para el quehacer de transformación o industrial, puede ubicarnos en plazos prudentes, en la buena senda para alcanzar la proyección de nuestra economía y el aprovechamiento de nuestros recursos.

Pidióse al Gobernador en San Carlos la creación de una zona industrial

Afirmó Fernández que se licitará el dique Los Blancos

SAN CARLOS. — El gobernador y la comitiva oficial que lo acompañó a Tunuyán se dirigieron ayer a la mañana a la Colonia Penal de Campo los Andes "Vitale Nocera". Previamente fue saludado por efectivos y personal de la Compañía de Telecomunicaciones, oportunidad en que se izó el Pabellón Nacional. Luego, el titular del Poder Ejecutivo ingresó a la colonia penal donde fue recibido por el director de la Penitenciaría Pro tncial, comisario general (RE) José Naman García y por el jefe de la institución a visitar, señor Antonio García Costa. Allí efectuó una recorrida por las instalaciones interiorizándose de la situación de los penados y del personal, como también del estado del establecimiento.

En la Municipalidad

A las 8.30 el brigadier mayor (RE) Jorge Sixto Fernández, arribó a la Municipalidad, donde fue recibido por su intendente, señor Pedro Notti, quien le presentó sus colaboradores inmediatos. Seguidamente, el titular de la comuna expuso al gobernador y a la comitiva oficial la situación general del departamento.

Audiencias

Luego el gobernador recorrió el taller comunal y verificó el buen estado del parque automotor. Tras ello atendió una audiencia colectiva en compañía del ministro de Gobierno, comodoro Ramírez Dolan, director de Municipalidades, asesor de la Gobernación y el intendente. Las fuerzas vivas fundamentalmente plantearon la necesidad de suministrar agua potable a La Consulta, pues sus habitantes se proveen de pozos. Al respecto pidieron una conexión desde la cañería que abastece al Ejército.

El brigadier mayor Fernández contestó que la mencionada localidad es una de las de mayor consumo de agua, y que para atender adecuadamente la solicitud se hará previamente un estudio entre el Gobierno de la Provincia y el Ejército, razón por la cual les pidió la elevación de todos los antecedentes y estudios que se hubieran realizado, incluso respecto de las perforaciones.

Parque industrial

La segunda solicitud de los representantes de las fuerzas vivas de San Carlos fue la creación de una zona industrial para el Valle de Uco. Acotaron que el centro o cabecera del aludido complejo debería estar en San Carlos, de conformidad a la conveniencia expresada por el estudio que en su oportunidad realizó Giol. Fundamentaron la necesidad de la industrialización en el hecho de que ese departamento produce el 35 por ciento del tomate mendocino y el 50 por ciento de la cosecha provincial de zapallo.

El titular del Poder Ejecutivo respondió que para lograr el desarrollo y el aprovechamiento industrial de la producción de la zona conviene a los hombres del agro nuclearse en cooperativas industriales, dando así nacimiento al complejo peticionado.

Le puntualizaron al gobernador que para ello necesitan créditos especiales, a lo que el mandatario repuso que en estos momentos el dinero "cuesta caro" y es difícil conseguirlo, máxime que con los créditos especiales se había maniobrado especulativamente. A renglón seguido, tras un intercambio de apreciaciones, manifestaron al brigadier mayor Fernández que la solución estaría en la creación de empresas mixtas con la mitad del capital proveniente del Estado provincial, a lo que el gobernador señaló la imposibilidad de acceder a esa aspiración dado que se debe renovar el equipamiento de Giol y La Colina y cubrir las necesidades de vasija vinaria.

Otros pedidos

Durante la audiencia colectiva el Rotary Club pidió la señalización de las calles y la semaforización, a lo cual el gobernador respondió que ese tipo de mejoras viales solamente se justifican en zonas de gran densidad de tránsito vehicular, en cambio el mandatario accedió a la sugerencia de considerar la posibilidad de proporcionarles los indicadores que se utilizaron anteriormente en la ciudad de Mendoza, a efectos de reacondicionarlos en talleres de San Carlos y con ellos efectuar la señalización. Otra petición se refirió a la Compañía de Teléfonos, en el sentido de que mantenga guardias que cubran el servicio hasta las 24, dado que hasta esa hora el único teléfono en uso es el de la policía.

La Unión Vecinal de Chilecito solicitó mejoras en el alumbrado público mediante el remplazo de los postes carcomidos, por otros de cemento. En la oportunidad el intendente expresó que está en vigencia la posibilidad de contemplar dicha inquietud puesto que se tramita la renovación de postes y equipos en San Carlos y Eugenio Bustos, y los que estén en buenas condiciones podrán utilizarse en Chilecito. La misma entidad vecinal pidió luego la construcción de un barrio, sobre lo cual señalaron que ya poseen los terrenos y créditos. El gobernador respondió que lamentaba no darles satisfacción al respecto dado que actualmente en su mayor parte los recursos del Estado se destinan a la terminación de las obras iniciadas, máxime que para concretar un barrio como el solicitado previamente se debe hacer un trámite legal y el estudio de factibilidad.

En el curso de la audiencia colectiva, además, se preguntó al gobernador si se procedería a la licitación del dique Los Blancos. La respuesta fue afirmativa —aunque sin señalar ni estimar fecha— dado que el gobierno considera necesario a ese dique. En cuanto a la ejecución del gasoducto Centro-Oeste, el mandatario dijo que previamente se hará un estudio sobre las reservas de gas a los efectos de resolver si la obra puede ser materializada.

Al finalizar la audiencia, las fuerzas vivas, por intermedio del intendente, obsequiaron al brigadier mayor Fernández un escudo del departamento. El gobernador agradeció y les señaló la disposición oficial a mantener el diálogo, para lo cual las puertas de la Gobernación están abiertas a toda inquietud o gestión.

Con docentes

A continuación el gobernador y miembros de su comitiva se reunieron con docentes y miembros de cooperadoras. Esta reunión fue promovida oficialmente con el objeto de conocer el estado de aplicación del programa de reparación de los edificios escolares al que el gobierno —indicó el brigadier mayor Fernández— asigna mucha importancia. El mayor Paz —que ofició de vocero de los presentes— informó que el plan marcha bien y sólo se espera el acopio de materiales para concretar los trabajos; en cuanto a la mano de obra, a cargo de los soldados, expresó que está a disposición. En la ocasión el gobernador entregó un cheque a la directora de la Escuela Diferencial número 22, por un importe de 10.000 pesos nuevos, destinado al PREP-76.

Visitas

Luego el gobernador y comitiva se dirigieron a las ruinas del Fuerte de San Carlos y desde allí se trasladaron al Hospital Eugenio Bustos, donde fueron recibidos por el director. Tras una recorrida por las instalaciones, las autoridades fueron al Centro de Salud número 101 "La Consulta", donde los recibieron el director y profesionales; se pidió al gobernador el traslado al nuevo edificio y la renovación de los contratos del personal.

Desde allí el brigadier mayor Fernández se trasladó a la Escuela "Adolfo Tula", con cuya directora visitó algunas aulas, interiorizándose sobre el desenvolvimiento de la enseñanza.

El mandatario y comitiva visitaron luego el Instituto de Enseñanza Secundaria La Consulta; fueron recibidos por el director, y durante la recorrida se solicitó al titular del Poder Ejecutivo un subsidio de 150 millones de pesos viejos para terminar las obras de construcción.

A renglón seguido las autoridades visitaron el edificio en construcción para el hospital de San Carlos —costeado por la comunidad— donde tomaron conocimiento de la necesidad de adoptar medidas para la terminación de las obras. Como el inmueble se ejecuta en un terreno de la Nación, se considera necesario el traspaso del mismo a la provincia, lo mismo que el sector terminado. En la oportunidad el subsecretario de Salud Pública indicó la conveniencia de ejecutar las obras por partes a los efectos de habilitar gradualmente los servicios.

Desde allí las autoridades se dirigieron a la Coperativa Vitifrutícola La Consulta, donde fueron recibidas por su presidente. Después de recorrer las instalaciones de este importante establecimiento que exporta vinos y productos al extranjero, el gobernador y comitiva se trasladaron a la municipalidad, donde almorzaron.

Las autoridades visitaron dependencias de la Escuela "Adolfo Tula".

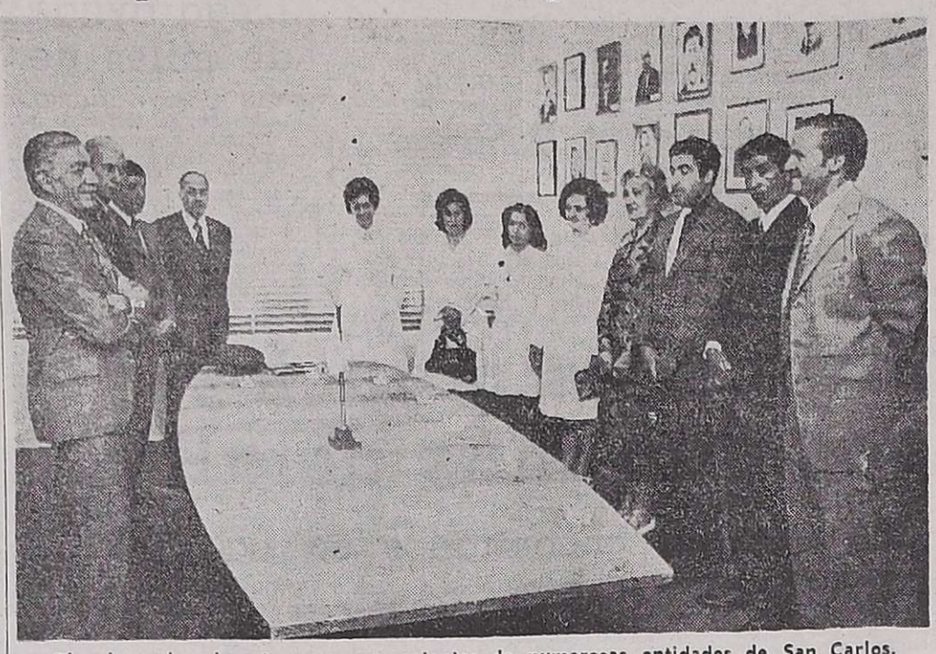

El gobernador departe con representantes de numerosas entidades de San Carlos, durante la audiencia colectiva realizada ayer.

Conclusiones de un congreso entregaron al Gobernador

El brigadier mayor (RE) Jorge Sixto Fernández, recibió de autoridades de la Facultad de Ciencias Políticas y del Banco de Los Andes, un ejemplar de las conclusiones de un congreso sobre el agua.

El titular del Poder Ejecutivo brigadier mayor (R) Jorge S. Fernandez, recibió a directivos del Banco Los Andes y representantes de la Universidad Nacional de Cuyo, quienes le entregaron el primer ejemplar con las conclusiones del Primer Congreso del Agua y el Futuro de la Economía Regional.

Concurrieron, por la institución bancaria, su presidente, señor Sagunto Sanz Surraco, y los señores Armando Abrego e Isaías Aníbal Pérez; por la UNC, al decano de la Facultad de Ciencias Políticas y Sociales, profesor Dennis Cardozo Biritos y el director del Centro de Investigaciones, doctor Julio Rodríguez Arias.

Cabe señalar que el congreso se realizó con el auspicio de la provincia y la organización de la mencionada facultad y del Banco Los Andes. La fundación de esta institución, además, posibilitó financieramente la impresión de las conclusiones.

En la visita se invitó al brigadier mayor Fernández al acto de entrega de los ejemplares a las comisiones de trabajo del congreso, que se hará hoy, a las 11.30, en la sede de la sucursal Mendoza del Banco Los Andes.

Giol comprará la 2a. y 3a. cuotas del prorrateo

Giol iniciará el lunes la compra en toda la provincia de la segunda y tercera cuota correspondiente al régimen de prorrateo para la salida de vinos de mesa 1976.

La adquisición se hará a los productores que elaboraron en la empresa por el sistema de cuenta de terceros la producción del año. La propuesta deberá presentarse en la bodega "El Progreso" de General Gutiérrez, en la bodega Milordo, de Ingeniero Giangnoni; en la bodega Hom, de La Consulta; en el establecimiento Meli, de Tupungato; en la bodega Mohamet Sat, de San Rafael, y en la bodega Giol, de General Alvear.

Cultos

Iglesias Cristianas Evangélicas. — En el Templo Evangélico de Emilio Jofré 32, el joven predicador Juan Pablo Bongarra, de Villa Real, Buenos Aires, desarrollará el tema "Cristo es la respuesta", hoy y mañana, a las 20.30.

Iglesia Evangélica Metodista — En el templo de Espejo 423 se realizarán mañana dos servicios religiosos de carácter especial. A las 10, en celebración del primer Domingo de Adviento, predicará el profesor Mauricio López y a las 18, en el culto de clausura de la asamblea regional, pronunciará el mensaje final el obispo Carlos T. Gattinoni, que visita nuestra ciudad.

El intendente de San Carlos, señor Pedro Notti, muestra al brigadier Fernández y al comodoro Ramírez Dolan, una de las unidades del parque automotor municipal.

Almuerzo de confraternidad de la FEARAB

La Federación Argentino Arabe de Mendoza, de la Federación de Entidades Argentino Arabe (FEARAB), organiza para el domingo a las 12.30 un almuerzo criollo de confraternidad, al que se invitó a concurrir a todos los integrantes de la colectividad. Se llevará a cabo en el Centro de Recreación y Deportes de Cruz de Piedra, departamento Maipú, cuyas instalaciones en construcción y natatorio, serán visitadas por los asistentes antes del almuerzo.

Los interesados en participar de esta reunión pueden solicitar las tarjetas telefónicamente en los números 243181, 256570 y 21733, en horario de comercio.

Requisitos para el ingreso a los ciclos primario y medio

La subsecretaria de Educación refirióse a temas de su área

A varios aspectos de la educación primaria y secundaria en el ámbito provincial se refirió ayer la subsecretaria de Educación, a cargo interinamente de la Dirección General de Escuelas, profesora Isabel Magdalena Blas.

En forma especial, anticipó el plan a desarrollar en el ciclo 1977 y las providencias adoptadas para estudiar en profundidad las causas que originan la deserción escolar, falta de asientos en escuelas de Malargüe, corrección de deficiencias del sistema educativo vigente, etc.

Revisión del sistema educativo

Informó la subsecretaria que en la reunión de ministros de Educación realizada los días 15, 16 y 17 de setiembre en Tucumán, se "puso especial énfasis en todo aquello que permita enmendar las debilidades del sistema educativo actual". Manifestó que se "desea corregir sin vacilaciones todo lo que está desnaturalizando los procesos formativos, rescatando lo bueno y noble que perdura de nuestra tradición educativa".

Aludió después a la actualización de los contenidos de los programas vigentes. "En ese sentido —recalcó— se pondrá en marcha un Plan de actualización curricular a partir de la elaboración de los contenidos mínimos en todas las áreas. Nuestra provincia iniciará esa tarea el próximo año lectivo en forma gradual en las áreas de Matemáticas y Lengua en primer grado, y Educación Física en todos los cursos".

"El plan —dijo— supone una renovación gradual de los contenidos que permitan alcanzar objetivos donde la responsabilidad participada de educadores ,alumnos y padres se vea concretada en un mejoramiento del aprendizaje del niño". Afirmó después que los "contenidos actuales no responden ya a las necesidades presentes en materia educativa. Es por ello que revitalizar la matemática y la lengua en la escuela primaria, supone ofrecer al niño y al docente todos los elementos necesarios para que el educando aprenda y el docente sepa ofrecerle lo que la madurez del niño de hoy requiere".

Actualización curricular

Con relación a los cursos de actualización curricular, afirmó, que serán "recibidos por inspectores, directivos, maestros y maestras remplazantes de primer grado, con apoyo científico y pedagógico".

"Para ese fin, el Ministerio de Cultura y Educación elaborará guías didácticas que facilitarán al maestro su actualización curricular. Es obvio —puntualizó— que con este plan los alumnos serán los beneficiarios directos. El aprendizaje de los contenidos programáticos actualizados les permitirá adquirir nuevos conocimientos que los preparará mejor para la vida".

También se ofrecerán guías a los alumnos para el aprendizaje y de esa manera se facilitará la comprensión de los nuevos contenidos. "Los padres ingresarán también en esa importante tarea —dijo— apoyados por el ministerio mediante programas especiales en radio, TV y la prensa".

La profesora Isabel M. Blas anunció que será revisado el sistema educativo, se cuidará la salud del escolar y se analiza la situación educacional de Malargüe.

La salud de escolares

Otro de los temas abordados por la profesora Blas, es el de la salud del educando. Manifestó que los "certificados de salud para los alumnos que ingresan al nivel pre-primario, primario y medio, tanto en las escuelas provinciales oficiales como privadas incorporadas, serán un requisito indispensable para su inscripción".

Indicó que ello "forma parte de la campaña de salud del escolar en que está empeñado el ministerio, cualquiera sea la escuela a la que ingrese, ya que ella debe velar por el normal desarrollo de sus alumnos, puesto que resulta evidente la incidencia de la salud en el aprendizaje escolar".

Los certificados de salud se harán por intermedio de la Dirección de Asistencia Médico Social —DAMS—, organismo que asumirá la tarea en esta campaña en dos etapas: la primera, se cumplirá desde noviembre de 1976 a marzo de 1977, y la segunda, desde el 7 marzo de 1977, en adelante.

Requisitos obligatorios

Para el ingreso a cualquier escuela se deberá cumplir con los siguientes requisitos obligatorios: a) documento de identidad; b) certificado bucodental otorgado por DAMS; c) certificado de vacunas aplicadas; e) examen clínico completo (éste último será otorgado por DAMS).

En el transcurso del ciclo lectivo 1977, se cumplirán otros requisitos, como análisis, radiografías, etc, que podrán ser realizados en forma particular por aquellos que estén en condiciones de hacerlo, liberando al estado de esa erogación. El Ministerio de Bienestar Social y las delegaciones zonales darán los certificados correspondientes.

Indicó la profesora Blas que, sobre la "base del diagnóstico y evaluación de la realidad, se elaborará un plan de acción que incluirá la visita de equipos médicos del DAMS, a aquellas escuelas donde los alumnos no hayan podido cumplir con los requisitos obligatorios por razones de distancia o causas económicas".

Para el nivel secundario

En cuanto a los requisitos para los alumnos que ingresen al nivel secundario en establecimientos que dependen de la Provincia, serán los siguientes: documento de identidad, certificado buco-dental, vacuna doble y antiviriólica análisis de sangre y orina y radiografía de torax.

Sobre la posibilidad de que se realicen en febrero cursos de preparación o apoyo para alumnos —anunciados por el anterior ministro de Educación— dijo que todavía no había nada previsto, para que probablemente cuando regresen los maestros de las vacaciones se instrumenten algunas medidas.

Se le requirió cuál es el cupo para el ingreso de alumnos y respondió: "Se ha dado amplia libertad de inscripción. Si llegase a excederse en las plazas vacantes, se tomará el examen de ingreso".

Otra pregunta que se le formuló es la creación de nuevas escuelas, especialmente en Malargüe, donde debido a la afluencia de familias con motivo de los trabajos de explotación petrolífera, hay gran cantidad de niños en edad escolar que exceden los bancos disponibles. En este aspecto la subsecretaria respondió que "está analizando con urgencia esa situación".

"Con relación a la enseñanza media afirmo que se efectuará una racionalización de servicios, porque en algunas zonas se superponen tareas educativas, en tanto otras se encuentran desprovistas.

"El problema de la deserción escolar y de los comedores escolares, está siendo analizado con detenimiento. El primero —dijo— preocupa al gobierno en forma especial, en cuanto al segundo, se lo agilizará porque constituye una solución para la concurrencia del niño a la escuela, además de contribuir al mantenimiento de su salud, especialmente en zonas marginales o rurales.

Una escuela inaugurará hoy su laboratorio

La escuela BT-16, de Auxiliares de Farmacia y Laboratorio, dependiente de la Provincia, inaugurará hoy, en forma simbólica, su laboratorio. El acto se realizará a las 12.30 en la sede del establecimiento, Julio A. Roca 343.

Esta escuela, con más de 30 años de antigüedad, no había podido hasta ahora satisfacer los requerimientos prácticos que reflejaran integral capacitación de acuerdo con la instrucción teórica impartida.

El titular de Educación dará un mensaje

El ministro de Cultura y Educación de Mendoza, doctor Carlos Orlando Nallim, dirigirá un saludo a los docentes, alumnos y padres de la Provincia con motivo de la finalización del ciclo lectivo 1976.

El mensaje será trasmitido el martes, a las 12, por las emisoras de la Provincia.

Se invitó al personal docente y alumnos de la escuelas oficiales y privadas de jurisdicción provincial a escuchar las palabras del ministro.

Autoridades del distrito 01 del Lions Internacional

Los visitantes conversan con un miembro del directorio de LOS ANDES.

Una visita de cortesía realizaron a LOS ANDES, autoridades de la Asociación Internacional de Clubes de Leones, distrito 01, que comprende las provincias de Córdoba, Mendoza y San Luis, y cuya sede está ubicada en la ciudad mediterránea. Llegaron a nuestra casa el gobernador de ese distrito, licenciado Fernando R. Lara Maldonado; vicegobernador interino señor Tomás Hipólito Ureta; secretario de esa gobernación, señor Ildefonso Suescun y el tesorero de la institución leonística cordobesa, arquitecto Salomón Donemberg. Los visitantes fueron recibidos por el miembro del Directorio de esta empresa, señor Héctor Quiroga Rosales.

El licenciado Lara Maldonado expresó el agradecimiento de la entidad que representa, por la amplia información periodística relacionada con los clubes leones de la provincia y por la excelente acogida que recibieron de las autoridades provinciales y municipales de Mendoza, en ocasión de las visitas protocolares realizadas recientemente. La presencia del licenciado Lara Maldonado en Mendoza, dijo, cuya toma de posesión del cargo se efectuó el 1º de julio, tenía la finalidad de interiorizarse de la marcha de los clubes leonísticos en lo que hace a su jurisdicción, (aclaró que la Argentina está dividida en ocho distritos), para comprobar el desarrollo de los programas que, destinados a favorecer a la comunidad y en particular a la niñez y ancianidad, Lions International pone en práctica en todo el mundo, colaborando con las respectivas autoridades de cada país.

Sobre este particular destacó un importante plan de ayuda a la sociedad argentina, basado en la recepción de córneas que para trasplantes humanos llegan a Córdoba por vía aérea, en especiales formas de conservación y transporte, y que son enviadas por los leones de Sudáfrica, sin cargo, y obtenidas por donantes voluntarios. Nuestro informante expresó su deseo de que ésta valiosa ayuda a la comunidad se incremente en beneficio de aquellos enfermos que resulten receptores de la donación.

El señor Quiroga Rosales deseó éxito a los visitantes en sus planes de ayuda a la comunidad, y agradeció la visita a nuestra casa.

Finalizará hoy el Operativo Antipolio

Se inició ayer y finalizará hoy, la primera etapa del Operativo de Vacunación Antipoliomelítico Oral Sabín en todo el territorio provincial.

"La labor se cumple normalmente, sin ningún tipo de inconvenientes", afirmó ayer a los periodistas el doctor Juan José Barboza, jefe de Control de Enfermedades Transmisibles de la Subsecretaría de Salud Pública, dependiente del Ministerio de Bienestar Social.

Este operativo, que es parte del que se cumple en toda la república, no obstante concluir hoy, proseguirá con algunas alternativas en el transcurso de la semana próxima, para suplir cualquier deficiencia o en el caso de que algunos padres, por una razón u otra, no hayan podido llevar sus hijos a vacunar.

Para realizar este operativo se cuenta con la colaboración de personal del ministerio, docentes, particulares que han ofrecido gratuitamente sus servicios, Ejército, etc.

Las cifras que se obtengan provenientes de las vacunaciones realizadas en toda la provincia, serán transmitidas a Buenos Aires para su registro y evaluación.

Se recordó a los padres y mayores, que debe vacunarse a los niños de 2 meses hasta 5 años de edad cumplidos, y las mujeres embarazadas desde el quinto mes de gestación en adelante. No interesan las dosis que los niños hayan recibido con anterioridad. La administración de las vacunas se realiza gratuitamente.

Se recordó que con sólo dos gotas, administradas por vía bucal, los padres defienden a sus hijos de esta grave enfermedad.

Entidades Diversas

Asociación Gnóstica de Estudios Antropológicos Culturales. — Hoy a las 20, en Avellaneda 701 de ciudad, se disertará sobre "Gnosis 77: terrestres y extraterrestres", y a las 20,30, en Neuquén 561 de Las Heras, acerca de "La regeneración psíquica y sexual del hombre".

Consorcio Vecinal Barrio Reconquista (Las Heras). — Convocó a los socios a la asamblea anual ordinaria que se realizará mañana a las 9, en la sede del Club Independiente de la Sexta Sección, coronel Rodríguez y M. Arroyo, Ciudad.

35º aniversario de egresados de la Normal

Los docentes que recibieron su título en 1941 en la Escuela Normal Mixta "Tomás Godoy Cruz" —turno tarde—, festejarán un nuevo aniversario de su promoción. Al cumplirse 35 años del acontecimiento, preparan actos conmemorativos que culminarán el 28 de diciembre.

Los organizadores solicitan a todos los que fueron sus compañeros que actualicen sus domicilios llamando a los teléfonos 240358, 240672 y 243015.

Desde el lunes pagan a la ancianidad e invalidez

El Ministerio de Bienestar Social iniciará el lunes por intermedio de la Dirección de Asistencia a la Ancianidad e Invalidez, el pago de haberes a sus beneficiarios, correspondientes a noviembre.

El plan a cumplir es el siguiente: lunes, capital, comisaría 1ª, de 9.30 a 9.45; comisaría 2ª, de 9.45 a 10; comisaría 3ª, de 10 a 10.45, y Casa de Pensionados de Boulogne Sur Mer 361, ciudad, de 10.15 a 10.45.

Martes: Colegio Compañía de María, de 9.30 a 10; comisaría 5ª de 10 a 10.45; comisaría 6ª de 10.15 a 10.30; Cooperativa Integral San Martín, de 10.30 a 11, y Cuerpo de Caballería, seccional 33ª de 11 a 11.45.

En los departamentos. — En las agencias departamentales se pagará de la siguiente forma: martes y miércoles próximos; General Alvear, Godoy Cruz (comisaría 7ª), Guaymallén (comisaría 9ª), Junín, Las Heras, La Paz, Luján, Maipú, Malargüe, Rivadavia, San Carlos, San Martín, San Rafael, Santa Rosa, Tunuyán, y Tupungato.

Martes: Lavalle (agencias). Miércoles: Lavalle (3 de Mayo y Jocolí); Jueves: Godoy Cruz (comisaría 27ª Villa Hipódromo), Guaymallén (comisaría 25ª San José), Lavalle (Costa de Araujo y Gustavo André). Viernes: Guaymallén (Destacamento Dorrego). El 6: Guaymallén (Destacamento Primavera y Corralitos).

En cuanto a los pagos de pensiones a domicilio se hará el 7 de diciembre en Maipú (Destacamento Fray Luis Beltrán y Rodeo del Medio).

Vida Estudiantil

Instituto Nuestra Señora de La Consolata. — La 4ª promoción ofrecerá un agasajo, de despedida, hoy a las 22, a la promoción saliente, 5º año, 1976, en la sede del establecimiento, ubicado en calles 3 de Febrero y Gomensoro, Guaymallén.

Un mendocino premiado en el Concurso Nacional de Ensayo

Un abogado mendocino resultó galardonado con el tercer premio, en el Concurso Nacional de Ensayo sobre "Treinta años de vida argentina: 1945-1975", (considerado por los especialistas en la materia, el concurso de ensayo más importante dentro de sus características en el campo de las ciencias sociales en los últimos 30 años, porque abarca una temática integral de una etapa de la vida argentina recién terminada), organizado por el diario "Clarín y la Editorial Sudamericana. Se trata del doctor Horacio Antonio González Gaviola, nacido en Mendoza en 1923, casado, ocho hijos, seis nietos. Es

Horacio González Gaviola

abogado, contador público nacional y perito partidor; ex profesor de la Universidad Nacional de Cuyo, miembro del Consejo Académico y decano interino en dos oportunidades, actuó en dos ocasiones como abogado auxiliar del Banco de Mendoza llegando en 1955 al cargo de abogado director. Es autor de diez obras, entre ellas, "Introducción al estudio de la sociología política en base a la determinación histórica de su contenido como ciencia", "Introducción al estudio de la sociología política en base a la selección de un concepto de desarrollo", "La educación argentina en el proceso de reconstrucción y liberación nacional" y "Hacia la sustancia de los problemas argentinos (Aportes para una interpretación sociológica-política)".

El primer premio fue otorgado al presentado con el pseudónimo Calimar; el 2º, con Tribuno y el 3º con Pehuén Curá, los ganadores fueron el señor Ramón Prieto, de Buenos Aires, con $ 60.000.000 m|n.; Adrián Enrique Freijo, con $ 20.000.000, de Mar del Plata, y Horacio Antonio González Gaviola, con $ 10.000.000, de Mendoza. El jurado estuvo integrado por María Granata, Hipólito Jesús Paz, José Luis Romero, Fernando Alonso (en representación de "Clarín") y Enrique Pezzoni, de Sudamericana.

Con el premiado

LOS ANDES entrevistó al doctor González Gaviola en su estudio para conocer detalles sobre el trabajo. Expresó en primer término su sorpresa por haber resultado tercero en el concurso, pues los participantes, algo más de 50, debieron enfrentarse, al menos los del interior, a personajes claves en la materia tratada especialmente de Buenos Aires, "siempre bien actualizados en todo".

El trabajo que presentó fue escrito especialmente para el concurso y le demandó ocho meses entre preparación y redacción y le insumió 300 páginas (el máximo era de 600 y mínimo de 200). Piensa editarlo por su cuenta, aunque la editorial Sudamericana puede publicarlo por sí. Se compone de una "Introducción", un "Desarrollo", de 16 capítulos y un capítulo de "Conclusiones". Los temas básicos tratados en el mismo fueron: "Todos los gobiernos desde 1945 a 1975", con un juicio crítico sobre todos los gobiernos en ese periodo, con conexión analítica de todo el proceso histórico desde la independencia.

El autor centró el análisis en la cultura y lo explica así: "El autor ha entendido que lo político, lo económico y lo social, son aspectos completamente interdependientes y complementarios, que se engloban en un denominador común que es la cultura". ¿Por qué la cultura? "Porque lo que empuja a la Historia es la cultura de los pueblos".

De tal modo, el trabajo consistió en buscar la conexión entre la cultura y el proceso histórico argentino. Dijo también que contiene capítulos especiales sobre "cultura" y "anticultura" y explicó que cultura, en este caso, consiste en el conjunto de principios políticos, sociales, económicos, morales, etc., que fija un determinado movimiento social en determinada época y "anticultura", no es precisamente lo contrario a la cultura, sino "otro enfoque que se opone al anterior y que intenta desplazar al que ubicamos primero".

Hay también capítulos que centran el tema en aspectos especiales, sobre "Modernización y desarrollo político", "Desarrollo integral y desarrollo económico", "Cultura para el desarrollo" y otros.

Al pedirle una ampliación de estos conceptos, dijo que durante 30 años la cultura argentina estuvo orientada prioritariamente hacia el desarrollo social con énfasis en la política numérica y yo propongo un remplazo cultural, o reorientar el proceso argentino hacia el desarrollo integral con prioridad para el desarrollo económico básico. "Para ayudar a este remplazo cultural, hago un análisis a fondo del papel que debe cumplir el sistema político argentino".

Asimismo contiene un "análisis especial del nacimiento, fortalecimiento y derrumbe de lo que yo he llamado "los mitos de la cultura peronista", y se plantea especialmente la necesidad de una reconciliación nacional con el peronismo, considerándola como impulso histórico hacia la modernización del país, por encima de los fracasos de sus hombres de gobierno".

El gobernador y otras autoridades cortan la cinta inaugural de la EXPO-UCO 76.

Desfile cívico-militar.

Lucidos actos en el 96º. aniversario de Tunuyán

TUNUYAN. — El jueves a las 19 tuvo lugar el desfile cívico militar en conmemoración del 96º aniversario del departamento.

Participaron efectivos de Gendarmería del Escuadrón 28, de la Compañía de Telecomunicaciones 141 y de Ingenieros de Montaña 8, como así también escolares de establecimientos primarios y secundarios tanto públicos como privados, y el cuerpo motorizado de la Policía.

Presidió el desfile el gobernador de la Provincia, brigadier mayor (R) Jorge Sixto Fernández, acompañado por el intendente de esta Comuna, señor Pedro Vidal, y por la comitiva oficial.

El paso de los efectivos, que contó con numeroso público, se realizó por calle San Martín entre Dalmau y Pellegrini.

Inauguración EXPO - UCO 76

Posteriormente, el titular del Poder Ejecutivo y la comitiva oficial se trasladaron al Centro Polideportivo Municipal de Tunuyán, donde se realiza la Feria Regional EXPO UCO 76.

En el lugar, el gobernador recorrió diversos stands que exhiben productos elaborados en la zona, principalmente jugos de fruta y toda la línea de conservas; muebles fabricados en establecimientos de esa comuna; mosáicos; la exposición de Citroen-Renault; maquinarias agrícolas; casas rodantes y el stand de la Cooperativa Vitivinícola "La Consulta", oportunidad en que el brigadier mayor Fernández degustó los vinos en exhibición.

A las 20.30 el gobernador y el intendente procedieron al tradicional corte de cintas, dejando inaugurada la exposición, tras lo cual, el secretario general de la Comuna, señor Héctor J. Morales expresó —entre otros conceptos— que Tunuyán estaba orgulloso de tener una exposición como la Expo Uco 76. Dijo además, que la feria le permitía al departamento hacer conocer a los visitantes, el resultado del trabajo y del esfuerzo de la gente del Valle de Uco.

Finalmente, agradeció a Dios la abundante producción obtenida que se traducía en una buena cosecha y que significaba el fruto de las tareas realizadas por hombres que trabajaron arduamente durante el año. "Esta —puntualizó el señor Morales— es una de las mejores manifestaciones de fe que hacen por la Argentina y la recuperación del país".

El gobernador también visitó el stand del Andino Club Tunuyán.

Cena ofrecida por las fuerzas vivas

La comitiva oficial se trasladó luego a la sede comunal donde se ofreció una cena organizada por las fuerzas vivas de la zona. Allí, el presidente de la Cámara de Comercio, señor Osvaldo Guillén, agradeció la visita del gobernador al departamento. Por su parte, el brigadier mayor Fernández expresó que estaba muy satisfecho por haber compartido durante todo el día la actividad con ellos, oportunidad en que apreció los puntos de interés para la provincia, para finalmente ofrecer un brindis por el progreso de Tunuyán y de la Nación.

Luego de la cena el titular del Poder Ejecutivo y su comitiva se trasladaron a Campo de los Andes, lugar donde pernoctaron.

Visita de Ramírez Dolan

El ministro de Gobierno, comodoro Teófilo Ramírez Dolan, visitó la Comisaría del departamento de Tunuyán, a la finalización del desfile cívico militar.

Allí lo recibió el comisario Luis Aranguez quien le expuso al ministro la situación del personal y las actividades desarrolladas dentro del área específica.

Colación de grados habrá en 3 colegios

El Colegio "San José", de los Hermanos Maristas, realizará esta tarde a las 19, el acto de colación de grados.

La ceremonia se efectuará en el patio del establecimiento y previo a la entrega de dintinciones a los mejores egresados y de los diplomas a los nuevos bachilleres y peritos mercantiles, actuara el coro de cámara de la Universidad Nacional de Cuyo con la dirección del profesor Washington Barraquero.

N. S. del Rosario de Pompeya. — Este colegio realizara su colacion de grados hoy, a las 10, en Teatro Independencia. En la primera parte se hará la presentación de la bandera de ceremonias, Himno Nacional, expresión corporal por alumnas de 4º año, actuación de coro del instituto y de la Agrupación Sinfónica de Mendoza. En la segunda parte se procederá al cambio de abanderada, entrega de premios y diplomas y, por último, hablarán una egresada y la rectora del instituto. A las 21 tendrá un lugar un agasajo a las egresadas.

N. S. de La Consolata. — Hoy a las 21.30, en la parroquia San Mauricio realizará este colegio su colación de grados. Será oficiada una misa, luego hablarán el representante legal padre Silvio Lorenzini, y la mejor egresada, enseguida se entregarán diplomas y medallas y, por último, hablara la rectora, profesora Graciela P. de Romero.

La delegación escolar que visita Mendoza gracias al premio que ganó uno de los alumnos.

Escolares de la Capital Federal visitan Mendoza

Permanecerá hasta hoy en nuestra ciudad una nutrida delegación de escolares que vino a esta provincia gracias al premio que ganó uno de sus integrantes durante una audición de preguntas.

Se trata de 43 escolares de 7º grado de la Escuela Nº 18, "Yapeyu", del distrito escolar 9º, de la Capital Federal, quienes han venido acompañados por las docentes Nora Gubert de Pelizza, María Josefa Juárez, Noemí Roca de Marín y Nora Calderano de Vaitkevicaus. La delegación visitó ayer en la tarde el Club Mendoza de Regatas.

Entre los escolares se encuentra Claudio Hamed, quien en el mes de agosto, y en ocasión del aniversario de la muerte del Libertador, participo de una audicion de preguntas cuyo primer premio era un viaje de todo el grado a nuestra provincia, acompañado por cuatro docentes.

Hamed contestó sobre "Vida y obra del General San Martín" y logro el primer premio. Además obtuvo otras distinciones que le acordaron representaciones diplomáticas y distintas empresas, entre ellas el Ferrocarril General San Martín

Salud Pública invertirá $ 40 millones en medicamentos

En la subsecretaría de Recaudación y Control, dependiente del Ministerio de Hacienda se procedió a la apertura de sobres del llamado a licitación que se efectuó oportunamente, para adquisición de medicamentos destinados a hospitales y centros asistenciales.

Estuvieron presentes en el acto el titular de la subsecretaría, mayor (R) Ramón Carlos Lo Bianco; el director de Compras y Suministros, contador Sindulfo Pérez Caballero; secretario de comisión, señor Oscar Lima; encargado del Registro de Licitadores, señor Carlos Alberto Torrens, y representantes de las empresas oferentes que sumaron en total 62.

La inversión a realizar por el Estado en la compra de estos medicamentos asciende a $ 40.000.000.

Una vez abiertos los sobres, se procedió a confeccionar el acta correspondiente en tanto los proveedores tomaron conocimiento de las ofertas. Falta ahora confeccionar las planillas comparativas para luego decidir por renglón las empresas que hayan ganado el derecho a la venta, según informe de la comisión formada para ese fin.

Una vez aceptadas las ofertas, los laboratorios efectuan directamente el traslado de los medicamentos a los centros asistenciales correspondientes

Jubilaciones

Centro de Jubilados y Pensionados Ferroviarios. — Comunicó a sus asociados que, en respuesta a gestiones realizadas ante el comercio local, varias firmas han resuelto otorgar bonificaciones especiales a la sola presentación del carnet de afiliado a este centro. Más información se suministrará en la sede social de Paraná 350, de 18 a 20, donde podrá consultarse la lista de los comercios adheridos.

Entidades de bien público

Club Leo "Patria", Godoy Cruz. — La reunión semanal de la entidad se hará hoy a las 18.30 en Necochea 1935, Godoy Cruz.

Club de Leones de Las Heras. — Hoy, a las 17, se reunirá el Club Leo "Vida" en Belgrano 533 de Las Heras, bajo la advocación de los días nacionales de Mauritania y Barbados. Recibirá la visita protocolar de todos los miembros de la entidad del epígrafe, a los efectos de aunar criterios para futuras actividades.

Por su parte, el Club de Leones, prosiguiendo con su programa de relaciones interclubes, participará mañana del "Almuerzo de la Amistad", organizado en Lavalle por el Club de Leones de Gutiérrez en agasajo del león gobernador doctor Fernando Lara Maldonado y su comitiva, con motivo de la finalización de su visita a la Región "E".

Club de Leones de Guaymallén. — Con motivo de la visita que realizará el departamento de Guaymallén el gobernador del distrito Nº 1 de clubes de leones, doctor Fernando Lara Maldonado, se desarrollará el siguiente programa de actos: hoy a las 10, visita de las autoridades leonísticas al edificio en construcción de la Escuela Leonística Artesanal, en Patricias Mendocinas 1545; a las 11, visita al intendente municipal, a quien se entregará un crucifijo con destino a la nueva sala de recepción de la Comuna; a las 17, finalización del ciclo lectivo en la Escuela Artesanal y exposición de trabajos, y a las 21.30, reunión en la sede de Maza 1349, Dorrego, donde se considerará la tarea administrativa y de obra efectuada hasta la fecha.

Entidades Culturales

Instituto Cuyano de Cultura Americana. — Con una reunión que se realizará mañana a las 19, pondrá término a las actividades culturales del año en curso. Se hará conocer el material ilustrativo remitido ultimamente por el Centro de Informaciones de las Naciones Unidas y el Departamento de Publicaciones de la OEA.

Al finalizar la sesión se rendirá homenaje a la República de Panamá, que el 3 de noviembre cumplió el 73º aniversario de su independencia. El doctor Carmelo Castorino disertará sobre "Panamá y el canal interoceánico", con ilustración de diapositivas.

San Vicente Ferrer: acto de fin de curso

El Instituto Privado "San Vicente Ferrer", de Godoy Cruz, realizará varios actos con motivo de la finalización del ciclo lectivo y despedida de la undécima promoción de peritos mercantiles. El programa incluye: mañana, a las 8.30, descubrimiento y bendición de placas recordatorias con el nombre de los egresados, y a las 9, misa de acción de gracias en la iglesia parroquial "San Vicente Ferrer". El 5 de diciembre, a las 9.30 colación de grados en el cine Selectro y el 11 de diciembre, a las 21.30, cena y baile de egresados en las instalaciones del colegio.

Donaron una bandera al Liceo de Señoritas

Autoridades del Banco de Mendoza entregan la nueva bandera a la directora del establecimiento.

El Banco de Mendoza donó una bandera de ceremonias con su correspondientes tahalí, moño y cofre, al Liceo Nacional de Señoritas "Alfredo R. Bufano". Con tal motivo se realizó un acto al que asistieron en representación de la institución bancaria su director, señor Eduardo Alvarez Arana, y el gerente general, señor Jose O. Castillo Gaia. Asistieron además autoridades y docentes del establecimiento educativo, la primera abanderada del Liceo —que ostentó tal honor en 1947— señora Inés Vicente de Navarro, y padres de alumnas.

La ceremonia comenzó con la entrada de abanderadas que portaban la antigua enseña y la que habría de remplazarla. Hizo entrega de la bandera donada al señor Alvarez Arana quien destacó la solemnidad y el caracter patriótico del acto. Las palabras de recepción del nuevo símbolo y de agradecimiento estuvieron a cargo de la rectora del Liceo, señorita Lube Sara Roitman.

El padre Antonio Pérez bendijo la bandera y luego se procedió a efectuar el cambio de estandartes. La bandera antigua fue retirada por quien fue su primera portadora, señora de Navarro.

La ceremonia culminó con un desfile de las alumnas frente a la nueva enseña patria.

Entidades científicas

Ateneo "Dr. Horacio Martínez Leanes". — Se reunirá hoy a las 8.30 en el salón de actos del Hospital "Diego Paroissiens" de Maipú. En la ocasión, el doctor Antonio Jimena hablará sobre "shock séptico".

Maternidad "José Federico Moreno" — El Ateneo de esta maternidad realizará su última reunión del año el martes, a partir de las 10. Tendrá lugar en el aula del salón "D" y en su transcurso el doctor Orlando Abbona expondrá sobre el tema "Leucemia y embarazo".

SANIDAD SEGURA CON MENOR COSTO
para sus viñedos
FOLPAN®
funguicida de acción integral
Controla:
PERONOSPORA
BOTRITIS
OIDIO
PODREDUMBRES
EFICACIA Y SEGURIDAD COMPROBADA
Importadores y Distribuidores
I.Q.A. INDUSTRIAS QUIMICAS
ALMIDAR S.A.
RIVADAVIA 4340
BUENOS AIRES

ECHEVARRIETA Y CIA.
OPTICA - FOTO - CINE
Comunica a sus Amigos y Clientes que ya está atendiendo en su nuevo Salón de Ventas en el
Pasaje San Martín - Local 46
(en la Rotonda Central del Pasaje)
27|11|F 54765 27 11

ALGUNA VEZ HIZO CAFE CON EL CALEFON?
Seguramente nunca.
Porque los viejos sistemas de agua caliente para edificios, con caños metálicos, contaminan con sales de plomo, hierro y cobre, el agua que circula por ellos.
Ahora, en cambio, existe TERMOLEN®.
TERMOLEN®, el nuevo caño de polipropileno marrón rígido para agua caliente, roscado y con toda la gama de accesorios, no se deteriora con el uso ni acumula sarro en su interior permitiendo un volumen constante de fluído a través de los años. Coeficiente contracción y dilatación 2 %.
Para siempre.
Caños TERMOLEN®.
Identifíquelos por la marca verde.
INDUSTRIAS PLASTICAS SALADILLO S.A.I.C. y F.
Bolivia 4520 - Tel. 571-6848/0575/5658/572-6032/6054
Capital Federal

NO SALGA de VACACIONES
(Veranee en su casa)
PILETAS PUERTA NORTE
En plástico reforzado P.R.F.V. Fiber Glass
Distintos modelos
Medidas desde 1,40 x 1,10 x 0,40
Hasta 7,60 x 3,60 x 1,60
Distribuidor Exclusivo en Cuyo.
GUILERMO MOLINA 81 - DORREGO - MITRE 333 - SAN RAFAEL
Atendemos LUNES A VIERNES horario comercio SABADOS: hasta las 18 hs.
DOMINGOS: 10.30 a 13.30 horas.

Historia de un arbolito solitario

En 1962 un grupo de personas sensibles se reunió para acercar algunas soluciones a los niños que sufrían algunas de las características de la disminución mental. Así nació THADI. Su finaldiad fue asistir, rehabilitar y procurarles un futuro mejor a esos niños. Porque un disminuido mental es como un **arbolito solitario**. Necesita más comprensión y más amor. Se buscó una casa para que fuera la Casa de Todos. En ese ámbito alegre que se les ofrece, estos niños se divierten, y aprenden diversas actividades manuales, a la vez que se les brinda una cuidadosa atención médica

Es necesario destacar que THADI dedica importantes esfuerzos a la investigación y participa activamente en los Congresos y Convenciones que se realizan sobre el tema con el fin de especializar permanentemente su atención. Considera de fundamental importancia el estar estrechamente vinculado a la investigación universitaria y científica a los efectos de devolver a la comunidad, de la que se nutre, los adelantos y mejoras que provee la ciencia en un proceso de avance permanente.

También es conveniente que se conozca que THADI se preocupa en cumplir fielmente con uno de sus aspectos fundamentales de su fundación, como es el impartir la enseñanza de oficios y labores con fines prácticos a los adolescentes y jóvenes de ambos sexos que concurren a su sede, respetando sus aptitudes innatas, promoviendo así su independencia económica y una seguridad y confianza en el futuro.

Para que THADI pueda seguir realizando la acción social que desarrolla en Mendoza, es necesario ponerle el hombro. Esta vez THADI necesita de Ud. . . y le pide que apoye su obra y el futuro de muchos niños.

thadi

Deje que su corazón se juegue por estos niños

KENNEL CLUB MENDOZA
CONVOCATORIA
Asamblea General Ordinaria
27-12-76.
ORDEN DEL DIA
1º) Elección de dos socios para firmar el acta anterior.
2º) Elección nuevas autoridades Comisión Directiva año 1977.
3º) Aprobación estado de cuentas.
SAN MARTIN 1914 - Dpto. 1 — MZA. —
27|11 F 27|11

LORETI y CIA.
TRADICIONAL DISTINCION Y ECONOMIA EN SERVICIOS FUNEBRES
SAN MARTIN 571 - Tel. 292219 - MENDOZA
DEPOSITO: ALBERDI 330 - Tel. 214407

AVISOS FUNEBRES

SEPELIOS

✝ **JOSEFA FRANCISCA MOLTÓ DE GONZALEZ (Paquita)**
Q. E. P. D.
Falleció el 26-XI-1976
C.A.S.R. y B.P. -

Su desconsolado esposo: Carlos Alberto González; sus hijos: Gloria Susana, Alicia Lilián, Elba Mabel y Carlos Alberto (h.); sus hijos políticos: Luis Guillermo Avilés Infante, Roberto Ramos Canales y Osvaldo Armando Plantino Moyano; sus hermanos: Vicente, José y Pedro Moltó; sus hermanos políticos: Angelita Giner, María Martín, Casilda Justel, Adela González, y Francisco Aramburo; sus nietos, sobrinos y demás familiares, participan con dolor su fallecimiento e invitan al sepelio de sus restos que se efectuará hoy a las 11 horas, en la necrópolis de la Capital. - Casa de duelo: Maipú 541 - Ciudad.
27|11|F|11040|27|11

✝ **JOSEFA FRANCISCA MOLTO DE GONZALEZ (Paquita). - Q.E.P.D. - Falleció el 26-XI-76. C.A.S.R. y B.P. -** Sus nietos: Patricia Graciela, María Andrea y Luis Marcelo Avilés; Sandra Liliana, Mariela Alejandra y María de los Angeles Ramos; Mauricio Javier y Lorena Alejandra Plantino, participan con profundo pesar su fallecimiento e invitan al sepelio de sus restos.
27|11|C|142|27|11

✝ **JOSEFA FRANCISCA MOLTO DE GONZALEZ (Paquita). - Q.E.P.D. - Falleció el 26-XI-76. C.A.S.R. y B.P. -** Su hermano: José Moltó y Sra. María Martín; sus sobrinos: Pedro Moltó y flia., Juan José Moltó y flia. y José Moltó y flia., participan con profundo dolor su fallecimiento e invitan al sepelio de sus restos.
27|11|C|144|27|11

✝ **JOSEFA FRANCISCA MOLTO DE GONZALEZ (Paquita). - Q.E.P.D. - Falleció el 26-XI-76. C.A.S.R. y B.P. -** Su hermano: Pedro Moltó y señora Casilda ustel; sus sobrinos: Humberto Roggerone y flia., Eusebio Ramos Canales y flia., participan con profundo pesar su fallecimiento e invitan al sepelio de sus restos.
27|11|C|143|27|11

✝ **JOSEFA FRANCISCA MOLTO DE GONZALEZ (Paquita). - Q.E.P.D. - Falleció el 26-XI-76. C.A.S.R. y B.P. -** Su hermano: Vicente Moltó y sra. Angelita Giner; sus sobrinos: Vicente Moltó (h.) y flia, Osvaldo Tramontana y flia., y Luis Víctor Moltó, participan con profundo dolor su fallecimiento e invitan al sepelio de sus restos.
27|11|C|145|27|11

✝ **FRANCISCA MOLTO DE GONZALEZ. - Q. E. P. D. - Falleció el 26-XI-1976. -** Sus tíos Francisco Marzal y Emilia de Marzal, sus primos Miguel Ortiz y Flia., Angel Pedroza y Flia., Isabel Palacios Vda. de Marzal, Antonio Martín y Flia. y Emilio Antunez y Flia., participan con profundo pesar su fallecimiento.
27|11|C|154|27|11

✝ **FRANCISCA MOLTO DE GONZALEZ. - Q.E.P.D. - Falleció el 26-XI-76. - Sus sobrinas:** Piro Simioli de Zabek y Yeye Simioli de Piola; sus sobrinos políticos: Antonio Zabek, Martha Cebrián de Simioli (ausente) y Raúl Piola; sus sobrinos nietos: Neneka y Roberto Ingallina, Susy, Goly, Marcela, Pato, Claudio y Eleonora Zabek, Mario y Gabriel Simioli (ausentes), Juan Pablo, Lucas, Chacho, Mariquena, Gonzalo y Renata Piola, participan con profundo dolor el fallecimiento de la querida tía Paquita y ruegan una oración por su eterno descanso.
27|11|C|366|27|11

✝ **JOSEFA FRANCISCA MOLTO DE GONZALEZ. - Q. E. P. D. - Falleció el 26 - XI - 1976. - C. A. S. R. y B. P. -** Sus desconsoladas primas: Pilar de Ferrer, Josefa de Tomba, María de Flores, Josefa de Moltó; sobrinos, sobrinos políticos, nietos, participan con profundo pesar su fallecimiento e invitan al sepelio de sus restos.
27|11|C|379|27|11

✝ **JOSEFA FRANCISCA MOLTO DE GONZALEZ (Paquita). - Q.E.P.D. - Falleció el 26-XI-76. C.A.S.R. y B.P. -** Eusebio Ramos y señora Francisca Canales, participan con profundo dolor el fallecimiento de su consuegra e invitan al sepelio de sus restos.
27|11|C|147|27|11

✝ **JOSEFA FRANCISCA MOLTO DE GONZALEZ. - Q. E. P. D. - Falleció el 26 - XI - 1976. - C. A. S. R. y B. P. -** Oreste Piantino y señora Juana Moyano de Piantino, participan con hondo pesar su fallecimiento.
27|11|F|52737|28|11

✝ **JOSEFA FRANCISCA MOLTÓ DE GONZALEZ. - Q. E. P. D. - Falleció el 26 - XI - 1976. - C. A. S. R. y B. P. -** Agencia Maipú de Diarios LOS ANDES y El Andino, participa con pesar el fallecimiento de la señora madre política de su amigo Osvaldo Piantino, e invita al sepelio de sus restos.
27|11|F|52736|27|11

✝ **JOSEFA FRANCISCA MOLTÓ DE GONZALEZ. - Q. E. P. D. - Falleció el 26 - XI - 1976. - C. A. S. R. y B. P. -** Pura Pereira de Rodríguez y esposo, participan con gran dolor su fallecimiento e invitan al sepelio de sus restos.
27|11|C|373|27|11

✝ **JOSEFA FRANCISCA MOLTO DE GONZALEZ (Paquita). - Q.E.P.D. - Falleció el 26-XI-76. C.A.S.R. y B.P. -** Francisco Marcelo Bernard y su señora María Emilia Infante, participan su fallecimiento e invitan al sepelio de sus restos.
27|11|C|146|27|11

✝ **JOSEFA FRANCISCA MOLTO DE GONZALEZ (Paquita). - Q.E.P.D. - Falleció el 26-XI-76. C.A.S.R. y B.P. -** Directivos y personal de Ramos Hnos. S.C.C., participan con profundo dolor el fallecimiento de la consuegra de su principal Eusebio Ramos, e invitan al sepelio de sus restos.
27|11|C|148|27|11

✝ **JOSEFA FRANCISCA MOLTO DE GONZALEZ (Paquita). - Q.E.P.D. - Falleció el 26-XI-76. C.A.S.R. y B.P. -** Personal directivo, docente y de servicio, Club de Madres y Comisión Cooperadora de la Escuela "José Federico Moreno", participan con profundo dolor el fallecimiento de la señora esposa del tesorero de la Comisión Cooperadora, Sr. Carlos González.
27|11|C|149|27|11

✝ **JOSEFA FRANCISCA MOLTO DE GONZALEZ. - Q.E.P.D. - Falleció el 26-XI-1976. -** Sus vecinos y amigos: Alfonso Núñez e hija., Domingo Canales y flia., Francisco Correnti y flia., Elpidio Veneces y flia., Concepción Guzzo y flia., Barbarita del Barrio e hijas, Catalina Prilusky e hijas, participan con pesar su fallecimiento.
27|11|C|078|27|11

✝ **JOSEFA FRANCISCA MOLTO DE GONZALEZ. - Q. E. P. D. - Falleció el 26-XI-1976. -** Elio Suso y familia, participan su fallecimiento e invitan al sepelio de sus restos.
27|11|F|55020|27|11

✝ **JOSEFA FRANCISCA MOLTO DE GONZALEZ. - Q. E. P. D. - Falleció el 26-XI-1976. -** Personal administrativo y técnico de Wellbers Insua S.A. Construcciones y Finanzas, participa su fallecimiento e invita al sepelio de sus restos.
27|11|F|55020|27|11

✝ **JOSEFA FRANCISCA MOLTO DE GONZALEZ. - Q. E. P. D. - Falleció el 26-XI-1976. -** Supervisor y viajantes de Do-Rio S.A., participan su fallecimiento.
27,11,C,217,27,11

✝ **JOSEFA FRANCISCA MOLTO DE GONZALEZ. - Q. E. P. D. - Falleció el 26-XI-1976. - C. A. S. R. y B. P. -** Sus desconsoladas hermanas políticas: Elena Vda. de Molto, Rosa Vda. de Molto, Ana Vda. de Molto, Elena Vda. de Molto, Ana Vda. de Molto, Elena Vda. de Molto, Ana Vda. de Molto, Elena

CRONICA POLICIAL

Separaron a 34 miembros del personal policial

La Jefatura de Policía de la Provincia informó que treinta y cuatro miembros del personal de esa repartición fueron dados de baja por razones de servicio. El texto de la información suministrada por el Departamento de Relaciones Policiales es el siguiente:

"Se hace saber a la población que la aplicación del decreto - ley 177/76 por parte del Superior Gobierno de la Provincia, separando definitivamente de la institución al numerario consignado en el mencionado decreto, a solicitud de esta Jefatura de Policía, configura tácitamente el lineamiento que se continuará adoptando en forma inexorable para con todos aquellos que no observen los principios elementales que deben privar en la conducta de todo policía. En lo sucesivo, descontando la automática inclusión en solicitudes análogas de quienes transgredan con su accionar o actitudes reñidas con la moral y buenas costumbres, originando como consecuencia la instrucción de causas administrativas, se sumarán todos aquellos funcionarios que, interponiendo casos amparados por la ley con características de excepcionales —licencias especiales— recurran continuamente a su máximo usufructo, desvirtuando su espíritu objetivo y persiguiendo exclusivos beneficios individuales, alterando notoriamente el servicio y funcionamiento integral o aduciendo consecuencias de supuestas enfremedades que exigen prolongada terapia, ya sea por secuelas de variado origen u otra que por lo excesivamente común se ha tornado dubitable: el recurso psiquiátrico. También serán marginados quienes, no obstante una asistencia correcta, sean elementos contradictorios a la esencia funcional, específicamente los que, como resultados de sus expresiones o forma de actuar no estén totalmente consustanciados con la tarea y ética policial, surgiendo a través de ello que se trata de elementos perturbadores o disociadores que tropiezan con el equilibrio, sensatez y disciplina que deben imperar. En tal sentido, la Jefatura de Policía de Mendoza será inflexible para con aquellos que con su forma de actuar en los diferentes tipos de quehaceres de la repartición, sean incompatibles con el régimen y el normal desarrollo, prosiguiendo con el proceso depurativo iniciado". Firmado: Julio César Santuccione, vicecomodoro, jefe de Policía.

Continuó un juicio oral por homicidio calificado y robo

SAN RAFAEL - El lunes pronunciara su fallo la Cámara del Crimen de la Segunda Circunscripción Judicial, en la causa por homicidio calificado y robo agravado por la que se procesa a Juan Carlos Pedreño y Hugo Romagnoli, de 23 y 22 años respectivamente.

El juicio oral comenzó, como ya informaramos en la edición de ayer, el jueves en horas de la mañana, con la indagatoria de los procesados, quienes negaron su autoría en el hecho de que se los acusa citando que para la fecha en que se cometió el crimen del taximetrista Juan Tapia y del robo a la joyería de Casimiro Santiago, se encontraban trabajando en la provincia de Buenos Aires.

En la tarde del jueves y en la jornada de ayer, alrededor de una veintena de testigos declararon ante el Tribunal que preside el doctor Baudilio Santiago Fenoglio, entre ellos varios familiares de Pedreño, sus progenitores, sus tíos Isabel de Santiago y Casimiro Santiago, propietarios de la joyería damnificada con el robo de alhajas, relojes y otros elementos, quienes reconocieron un reloj que se secuestró. Además presentaron una factura por la venta de un reloj similar a nombre de un señor Perafán, que la Cámara retuvo y libró oficio a la Brigada de investigaciones a fin de poder dar con el posible dueño de ese reloj despertador, secuestrado como parte de lo hurtado, pero que, según la madre de Pedreño, es de su propiedad.

Entre la larga lista de testigos, se presentó un penado de la cárcel de encausados de San Rafael, Arturo Cainza, quien está purgando una condena de 4 años, quien dijo que en ocasión de haber estado internado en la Penitenciaría Provincial, había tenido oportunidad de conversar con Félix Santiago Santibáñez, quien le había manifestado sobre el homicidio de Juan Tapia que "él tenía que ver con ese amasijo". Los abogados defensores de los imputados solicitaron al Tribunal se tomara testimonio de Santibáñez, y hasta tanto se suspendiera el debate, pedido este último al que no se hizo lugar; en cambio se ordenó sacar compulsa de la declaración de Cainza, en tanto prosiguiera el debate.

Tras ello se procedió a abrir el debate oral por el robo calificado que también se les imputa a Pedreño y Romagnoli, encuadrado en el artículo 167 del Código Procesal Penal. Consultados los imputados si era su deseo prestar declaración, Romagnoli resolvió abstenerse, no así Pedreño. Este, frente al Tribunal, al igual que en la imputación por la muerte del taxista Tapia, volvió a reiterar su inocencia aclarando que para la fecha de los hechos se encontraba trabajando en Buenos Aires. El Tribunal dio lectura entonces a las declaraciones que había formulado sobre el robo a la joyería Santiago, y expresó Pedreño que de ello, en la Brigada de Investigaciones, nada había dicho, a lo que se le advirtió que en eso tenía razón, pero que en la declaración que consta en autos, las había hecho ante el Juez de Instrucción, y por qué las había hecho si era inocente. Pedreño refirió que tomó esa decisión por las amenazas que le había hecho personal de la Brigada en cuestión. Finalmente el Tribunal pasó a cuarto intermedio para trasladarse hasta el local donde funcionaba la joyería Santiago, donde realizó una inspección ocular.

Constituido nuevamente en la Sala de Juicios Orales, decidió pasar a cuarto intermedio hasta el lunes.

Tres detenidos por tráfico de estupefacientes

La sospechosa actitud de un individuo que viajaba en un ómnibus de la compañía TAC desde Tunuyán, motivó la intervención de un funcionario policial de la Seccional 15a., de ese departamento, y el subsiguiente descubrimiento de un tráfico de estupefacientes y la detención de los culpables.

El oficial de policía, que también era pasajero del ómnibus, observó el extraño comportamiento de Octavio Rómulo Echeverría Pizarro, chileno, con domicilio en Finca Armani, Colonia Las Rosas, y procedió a detenerlo. Ya en dependencias policiales, el sospechoso fue registrado y en su poder se encontró un paquete que contenía marihuana. Con los datos suministrados por el detenido, se logró la aprehensión de dos cómplices: María Susana Sureda Bartolucci, argentina, de 21 años, con vivienda en Severo del Castillo sin número, Los Corralitos, Guaymallén, y Luis Abelardo Ahumada, chileno, de 21 años. Los tres se dedicaban al transporte y distribución de la droga.

En la foto aparecen el autor del robo (segundo a la izquierda) y tres encubridores.

Robo de alhajas por $ 2 millones fue esclarecido

Con la detención de cuatro personas quedó esclarecido un robo de alhajas por valor de 200 millones de pesos moneda nacional. La investigación fue realizada por personal de la Seccional 16ª de Las Heras a raíz de la denuncia efectuada por Antonio Narvella, italiano, quien informó que, en ocasión de hallarse ausente de su casa de Libertad 1338, Barrio Espejo le fueron sustraídas cuatro cadenas de oro, tres prendedores, dos relojes, cuatro anillos, dos pulseras y tres pares de aros del mismo metal. También le fueron robadas varias cadenas de plata, prendedores del mismo metal, medallas y fantasías varias, una escopeta marca "Centauro", calibre 16 y dos cuchillos. Según expresó el denunciante las alhajas desaparecidas habían sido traídas por él desde Italia.

En posesión de estos datos, la policía realizó indagaciones que condujeron al interrogatorio de Roberto Luis Flores y Orlando Esteban Muñoz, ambos residentes en Necochea 2756, de Las Heras, quienes admitieron haber comprado la escopeta y dos cadenas de oro a un individuo apodado "El Colifato", a sabiendas de que se trataba de objetos robados. En un rancho de la calle Mosconi al 140 fue detenida la persona aludida, que resultó ser Alberto Salvador Mas Villegas, de 18 años, que confesó la autoría del delito.

También expresó Mas Villegas que el resto de las alhajas las había vendido a Segundo Alejandro Acosta, con domicilio en Manuel A. Sáenz, de Las Heras. Varias horas después se logró la detención de Acosta, quien admitió que había adquirido las joyas, pese a saber que eran robadas.

Mas Villegas se halla acusado de robo, y Flores, Muñoz y Acosta, de encubrimiento.

Falleció un menor embestido por un automóvil

Un menor de 17 años que transitaba en bicicleta por la Ruta Panamericana, fue embestido por el automóvil Fiat 600 E, modelo 70, chapa M-076753, conducido por Francisco Alberto Faletty, con domicilio en Montevideo 765.

En estado de coma, el menor fue trasladado al Hospital El Carmen y luego a una clínica particular de Godoy Cruz, donde falleció.

Económicas

Alta cotización de los vinos blancos

Se mantienen estables las cotizaciones que determina la Comisión de Precios del Mercado de Vinos local.

Fueron de $ 2.500 por hectolitro para los tintos de corte, $ 2.000 para los tintos expedición; $ 1.800 para los criollos y $ 2.600 para los blancos.

Estos valores se refieren a cuotas vigentes del prorrateo y condiciones de pago de una cuota contado y cinco mensuales.

El volumen que totalizaron 89 contratos registrados ayer y que comprenden operaciones concertadas dentro de los últimos treinta días, fue de 37.389 hectolitros, habiéndose obtenido un precio promedio de pesos 2.138,41 por hectolitro para los tintos, $ 1.623,77 para los criollos y claretes; y $ 2.298,64 para los blancos.

Calzados Vallejo celebró su 30º aniversario

La firma Calzados Vallejo celebró recientemente sus 30 años de actividad con un asado realizado en Las Heras, del que participaron titulares, directivos y el personal de la empresa.

Durante la reunión el personal de la firma entregó plaquetas recordatorias a los señores Samuel Vallejo y Ricardo Marchesini, fundador y presidente y gerente general, respectivamente, de Calzados Vallejo.

Mercado de Valores

El Mercado de Valores operó por un monto de $ 20.692.070, con los siguientes cierres: V.N.A. 2ª serie, $ 1.967,00; V.N.A. 3ª serie, $ 644,60; V.N.A. 4ª serie, $ 411,60 y V.N.A. 4ª 2ª serie, $ 281,30.

Informó además que las cédulas hipotecarias argentinas registran como precio de cotización para el lunes, $ 135,50 y 122,00, 1ª y 2ª respectivamente.

Una disminución marcada se operó en el Mercado de Valores de Mendoza en fondos públicos, impulsado por la presión vendedora ante el bajo rendimiento que, a corto plazo, están otorgando los Valores Nacionales Ajustables.

Con respecto al movimiento accionario, la jornada transcurrió en un ambiente tranquilo, con tendencia clara de desmejora.

Ordenes de compra selectiva y liquidaciones forzadas por parte de oferentes hicieron que, a medida que transcurría la rueda, se fuera notando una desmejora evidente en la mayoría de los papeles. Los BID subieron 85 puntos, cotizándose a 3.920.

Comasider Inauguró ayer

Ayer a las 20.30, la organización Comasider, dedicada a la comercialización de materiales siderúrgicos, inauguraría sus depósitos y oficinas en el Puente Olive, Godoy Cruz.

Con ese motivo arribaron a Mendoza invitados especiales relacionados con la actividad siderúrgica del país y el presidente de la firma Comasider Cuyo, S.A., señor Roberto Caccanelli.

Directivos de Atanor S. A. M. durante su visita a nuestra casa.

Ejecutivos de una firma química en LOS ANDES

Integrante de la firma Atanor, Sociedad Anónima Mixta, doctor Oscar H. Saggese, vicedirector general, y el ingeniero Norberto C. Zanoni, director comercial, estuvieron de visita en LOS ANDES, donde fueron recibidos por el miembro del Directorio, señor Héctor Quiroga Rosales y por el jefe de Promoción y Ventas, señor Hugo Peletier.

La gira de los ejecutivos de Atanor tiene por finalidad interiorizarse de los planes futuros del país a desarrollar en cada provincia, "ya que —dijeron— las actuales circunstancias políticas de la nación permiten trabajar en mercado abierto o libre, normas de interés para una empresa que como Atanor está en continua expansión".

El doctor Saggese detalló algunos pormenores de la actual evolución industrial de la firma y sus más inmediatos proyectos. Dijo que Atanor produce el 60 por ciento del ácido acético que se elabora en el país y que, en una de sus plantas, se elabora la mayor parte de los emulsionantes para plaguicidas que se consumen en el mercado nacional. Entre algunos de los próximos proyectos destacó la construcción de una planta en la cercanía de la ciudad de Paraná, a un costo de 30 millones de dólares, para fabricar pentanicritol con destino a plásticos y fungicidas. Entre las firmas subsidiarias de Atanor, el doctor Saggese nombró a Duranol, Organol S. A., Tecnor y Falcor, todas ellas fabricantes de productos químicos de uso común en la industria y en preparados destinados al hogar.

Al finalizar la entrevista, el señor Quiroga Rosales agradeció la visita y felicitó a los ejecutivos de Atanor, por su notoria evolución dentro de la dinámica industrial del país.

LICITACIONES

MINISTERIO DE ECONOMIA
CORPORACION DE EMPRESAS NACIONALES
GAS DEL ESTADO

LICITACION PUBLICA Nº 37/76: "Por la contratación de un (1) micro-ómnibus para el transporte de personal entre Mendoza y Planta Luján de Cuyo - Mendoza".
Apertura: 14-12-76, a las 9.30 hs.

LICITACION PUBLICA Nº 38/76: "Por la contratación de un (1) micro-ómnibus para el transporte de personal entre Mendoza y planta compresora Barrancas - Maipú - Mendoza".
Apertura: 14-12-76, a las 10 hs.

LICITACION PUBLICA Nº 39/76: "Por la contratación de una (1) rural para el traslado del personal de turno entre Mendoza y Planta Luján de Cuyo - Mendoza".
Apertura: 14-12-76, a las 10.30 hs.

LICITACION PUBLICA: Nº 40/76: "Por la contratación de una (1) Pick-Up para el traslado del personal de reclamaciones".
Apertura: 14-12-76, a las 11 hs.

LICITACION PUBLICA Nº 41/76: "Por la contratación de una (1) Pick-Up para traslado del personal de reclamaciones".
Apertura: 14-12-76, a las 11.30 hs.

LICITACION PUBLICA Nº 42/76: "Por la contratación de una (1) Pick-Up para el traslado del personal de comercial".
Apertura: 14-12-76, a las 12 hs.

LICITACION PUBLICA Nº 43/76: "Por la contratación de una (1) Pick-Up para el traslado de personal de facturación".
Apertura: 14-12-76, a las 12.30 hs.

Las firmas interesadas en formular propuestas podrán retirar los pliegos en DIVISION COMPRAS sita en calles Las Tipas y Sgo. del Estero -GODOY CRUZ - MENDOZA.

24|11|F|53906|1|12

GOBIERNO DE MENDOZA
LICITACION DE SUB-PRODUCTOS - DECRETO-ACUERDO 650/66

Se comunica a los señores interesados en general que el día 29 de noviembre de 1976, a las diez (10) horas, se recibirán en el Matadero Frigorífico Mendoza, las propuestas en sobres cerrados para la venta de los siguientes sub-productos: menudencias vacunas, cueros vacunos y grasa de playa y puesto de carne. Se deja constancia que el precio al cual se realiza la adjudicación deberá entenderse como precio mínimo sujeto a reajuste según las variaciones del precio promedio en plaza. Los pagos se efectuarán semanalmente. Los sobres con las propuestas se recibirán personalmente en secretaría del establecimiento.

PERIODO: 1 de diciembre al 31 de diciembre de 1976.

JUAN BRAIN
Presidente de la Comisión Interventora

25|11|F|54202|27|11

MINISTERIO DE ECONOMIA
CORPORACION DE EMPRESAS NACIONALES
Gas del Estado

LICITACION PUBLICA Nº 49/76:
Por los trabajos de limpieza total de edificios y mantenimiento de parquizado y jardines en planta de almacenaje de servicio San Juan, sita en calles Maipú y EE. UU., Pcia. San Juan.
Apertura: 17/XII/76 a las 10.30 horas.

LICITACION PUBLICA Nº 51/76:
Por los trabajos de limpieza total de edificio oficinas servicio San Juan, sito en calle Avda. Ignacio de la Roza Nº 127 (Este), Pcia. San Juan.
Apertura: 17/XII/76 a las 11.30 horas.

LICITACION PUBLICA Nº 52/76:
Por el servicio de refrigerio y provisión de alimentos para el personal del servicio San Juan.
Apertura: 17/XII/76 a las 12.30 horas.

Las firmas interesadas en presentar propuestas podrán retirar los pliegos respectivos en oficinas de compras, sita en calles Las Tipas y Santiago del Estero, Godoy Cruz, Mendoza, o en sucursal San Juan, sita en calle Ignacio de la Roza Nº 127 (Este), Pcia. San Juan, de lunes a viernes en horario de 7 a 13 horas.

27|11|F|54772|4|12

COMISION NACIONAL DE ENERGIA ATOMICA

Llámase a LICITACION PUBLICA Nº 7, Expediente Nº 228/76, para la locación de tres (3) inmuebles para viviendas, dos de tres dormitorios y uno de dos dormitorios, en zona del Gran Mendoza.

Apertura: 15 de diciembre de 1976.
Hora: 11 (once).

Retiro de pliegos: en la Delegación Cuyo, Azopardo 313, Godoy Cruz, Mendoza, de lunes a viernes hábiles en el horario de 8 a 13 horas, sin cargo Delegación Cuyo.

27|11|F|54839|28|11

MINISTERIO DE ECONOMIA
CORPORACION DE EMPRESAS NACIONALES
GAS DEL ESTADO

LICITACION PUBLICA Nº 50/76. Por los trabajos de recambio de cañería, diámetro 10.3/4", del gasoducto de impulsión en planta compresora Barrancas - Maipú - Mendoza.
Apertura: 20 de diciembre de 1976 a las 10 horas.
Valor del pliego: $ 200,00.

Pliegos: Administración Cuyo (Caja Recaudadora), Buenos Aires Nº 238, Mendoza, en horario de 7 a 12.30 horas, días hábiles, hasta 2 días antes de la apertura.

27|11|F|54876|4|12

Gobierno de Mendoza
Ministerio de Obras y Servicios Públicos
Dirección de Arquitectura y Planeamiento

Llámase a LICITACION PUBLICA para el día 16 de diciembre de 1976, a las 12 horas, para la ejecución de la obra:

TERMINACION DE LA ESCUELA SECUNDARIA TECNICO INDUSTRIAL MINERA "GRAL. SAVIO" - MALARGÜE - MENDOZA.

La documentación respectiva se encuentra a disposición de los interesados en la Dirección de Arquitectura y Planeamiento, Palacio de Gobierno, 8º Piso, Centro Cívico, Mendoza, donde se abrirán las propuestas en la fecha y hora indicadas.

Presupuesto Oficial: $ 47.219.627,88.-

Precio de la documentación: $ 10.000,00.-

17|11|F|51358|28|11|A

BODEGAS Y VIÑEDOS GIOL eeic LICITACIONES

LICITACION PUBLICA Nº 015/76-M

Llámase a Licitación Pública con apertura en Carril Gómez 265 de Gral. Gutiérrez, Maipú, Mendoza, para el día 10 de Diciembre de 1976 a las 10 Horas, por la adquisición:

BOTELLAS NUEVAS VARIOS TIPOS

Para informes y retiro de pliegos de condiciones dirigirse a División Compras de Casa Matriz con sede en Gómez 265 de Gral Gutiérrez, Maipú, Mendoza, de Lunes a Viernes de 8 a 12 horas

Queda reservado el derecho de aceptar o rechazar total o parcialmente las ofertas recibidas.

LA EMPRESA

27|11|F|54904|28|11

BODEGAS Y VIÑEDOS GIOL eeic LICITACIONES

LICITACION PUBLICA Nº 001/76-M- (Bis)

Llámase a Licitación Pública con apertura en Carril Gómez 265 de Gral. Gutiérrez, Maipú, Mendoza, para el día 7 de Diciembre de 1976 a las 10 horas, para la adquisición de:

CAJAS DE CARTON CORRUGADO

Para retiro de pliegos de condiciones e informes, dirigirse a División Compras de Casa Matriz, con sede en Gómez 265 de Gral. Gutiérrez, Maipú, Mendoza, de lunes a viernes de 8 a 12 horas.

Queda reservado el derecho de aceptar o rechazar total o parcialmente las ofertas recibidas.

LA EMPRESA

27|11|F|54902|28|11

GOBIERNO DE MENDOZA
Ministerio de Obras y Servicios Públicos
DIRECCION DE ARQUITECTURA Y PLANEAMIENTO
(Autorización Dtos. 3110 - 3108 - 3109/76)

Llámase a LICITACION PUBLICA, para el 14 de diciembre de 1976, para la ejecución de las siguientes obras:

10 hs.: Centro de Salud en Tres Esquinas - S. Carlos.
Presupuesto Oficial ... $ 9.620.102,70

11 hs.: Centro de Salud en Capiz - San Carlos.
Presupuesto Oficial ... $ 8.199.755,20

12 hs.: Un Módulo de Internación en el Hogar de Ancianos de Tunuyán.
Presupuesto Oficial ... $ 9.785.894,20

Las documentaciones respectivas se encuentran a disposición de los interesados, en la Dirección de Arquitectura y Planeamiento, Palacio de Gobierno, 8º Piso Centro Cívico, Mendoza, donde se abrirán las propuestas en la fecha y horas indicadas.

Precio de los Pliegos: $ 2.000 c/u.

25|11|F|54165|28|11

MINISTERIO DE ECONOMIA
Corporación Empresas Nacionales
YACIMIENTOS PETROLIFEROS FISCALES
Administración Mendoza
LICITACION PUBLICA AM/Nº 1.343

Transporte y manipuleo de productos varios embolsados y envasados en tambores, desde fábricas, proveedores, molinos, zona industrial, Luján de Cuyo, a todo lugar que YPF indique.
Apertura: Día 14 de diciembre de 1976 a las 9 horas en calle Salta 872, Godoy Cruz, Mendoza
Valor del pliego: $ 3.000.

18|11|F|51483|27|11

Municipalidad de Maipú
LICITACION PUBLICA
EXPTE. Nº 3530-D-76
LICIT. PUBLICA Nº 9

Adquisición de 30.000 kilos de sulfato de aluminio Clase "A" t. O.S.N. para Plantas Potabilizadoras de agua del Departamento.
Apertura: Día 21 de diciembre de 1976; 10 horas.
Pliegos: Valor $ 300, disponibles en División Compras y Suministros de la Municipalidad.

20|11|F|52098|27|11

MINISTERIO DE ECONOMIA
CORPORACION DE EMPRESAS NACIONALES
GAS DEL ESTADO

LICITACION PUBLICA Nº 44/76:
Por la provisión de alimentos que componen el refrigerio para el personal de las distintas plantas de esta administración.
Apertura: 16/XII/76 a las 9.30 horas.

LICITACION PUBLICA Nº 45/76:
Por el servicio y provisión del refrigerio para el personal que presta servicios en calle Buenos Aires Nº 238, Mendoza.
Apertura: 16/XII/76 a las 10.30 horas.

LICITACION PUBLICA Nº 46/76:
Por la provisión y servicio de refrigerio para el personal que presta servicios en oficinas de esta administración, sita en calles Las Tipas y Santiago del Estero, Godoy Cruz Mendoza.
Apertura: 16/XII/76 a las 11.30 horas.

LICITACION PUBLICA Nº 47/76:
Por la provisión y servicio de refrigerio para el personal que presta servicios en planta Luján de Cuyo, Mendoza.
Apertura: 16/XII/76 a las 12.30 horas.

Las firmas interesadas en formular propuestas podrán retirar los pliegos en División Compras, sita en calles Las Tipas y Santiago del Estero, Godoy Cruz, Mendoza.

25|11|F|54244|2|12

ESTABLECIMIENTO "LA COLINA"
BODEGAS Y VIÑEDOS GIOL E.E.I.C.
SAN RAFAEL - MENDOZA

Llama a licitación pública para el día 10 de diciembre de 1976 a las 10 horas, por la provisión de:

6.000 kg. Acido tartárico - 500 kg. Benzoato de sodio - 3.000 kg. Azufre - 400 kg. Metabisulfito de sodio - 4.000 kg. Cloruro de calcio.

La apertura de los sobres se llevará a cabo en División Compras y Suministros, Callao 300, San Rafael, Mendoza, en la fecha y hora indicada, lugar donde se podrá recabar información y retirar pliegos de condiciones en días hábiles y en horario de 7 a 12 y 15 a 19.

Nos reservamos el derecho de aceptar o rechazar total o parcialmente las ofertas recibidas.

LA EMPRESA.

26|11|F|54432|27|11

PRESIDENCIA DE LA NACION
COMISION NACIONAL DE ENERGIA ATOMICA

Llámase a licitación pública Nº 1/76, Expediente OP. Prod. Sr. 1.461/76 cde. 26 para la provisión de cubiertas para vehículos.
Apertura 8 de diciembre de 1976 a las 18 horas. Solicitar pliegos a Complejo Minero San Rafael, Las Heras 87 (Casilla de Correo 527), San Rafael, Mendoza, de lunes a viernes de 7.30 a 13.30 horas, sin cargo.

25|11|F|54198|27|11

EDICTOS JUDICIALES

EDICTO. — Caja de Seguro Mutual Ley 1828, cita cinco (5) días beneficiarios María Berta Carrizo Díaz, para reclamos derechos seguro mutual. Carlos R. Nanclares. Gerente interino.

24|11|C|224|28|11

EDICTO. — Caja de Seguro Mutual ley 1828, cita cinco (5) días beneficiarios Francisco Ricardo Vicente Sierra Fernández, para reclamos derechos seguro mutual. Carlos R. Nanclares. Gerente interino.

24|11|C|222|28|11

EDICTO. — Caja de Seguro Mutual Ley 1828, cita cinco (5) días beneficiarios Martín Gutiérrez Doninguez, para reclamos seguro mutual. Carlos R. Nanclares. Gerente interino.

24|11|C|204|28|11

EDICTO. — Caja de Seguro Mutual Ley 1828, cita cinco (5) días beneficiarios Matilde Dominga Lacai Guiñazú, para reclamos derecho seguro mutual. Carlos R. Nanclares - Gerente Interino.

24|11|C|256|28|11

EDICTO. — Caja de Seguro Mutual Ley 1828, cita cinco (5) días beneficiarios Luz Carolina Zambra de Arrigoni para reclamos derechos seguro mutual. - Carlos R. Nanclares. Gerente Interino.

26|11|C|705|30|11

EDICTO. — Caja de Seguro Mutual Ley 1828, cita cinco (5) días, beneficiarios "Italo Luconi Lorenzetti", para reclamos derechos seguro mutual. - Carlos R. Nanclares. Gerente interino Caja de Seguro Mutual.

26|11|F|54739|30|11

EDICTO. — Juez Civil de Rivadavia cita herederos y acreedores María Graacia Lauria de Funes comparendo veintitrés de diciembre próximo, diez horas. Autos 931 Francisco D. Simón. Secretario.

26|11|F|54745|30|11

EDICTO. — Caja de Seguro Mutual Ley 1828, cita cinco (5) días beneficiarios Pedro Copin Gatica, para reclamos derechos seguro mutual. - Carlos R. Nanclares. Gerente interino.

27|11|C|29|1|12

EDICTO. — Juez Primer Juzgado Civil San Rafael, cita herederos, acreedores "Carmen Salomé Navarro Alarcón", audiencia 10 diciembre próximo, nueve horas. (Autos Nº 35.794 "B"). - Oscar Suárez, Secretario.

18|11|F|51469|29|11|A

EDICTO - Primer Juzgado Civil San Martín, notifica a Juan Carlos Durante que fs. 33/35 con fecha 15 de noviembre de 1976, en los autos Nº 26.005, "Acuña Emigdia Juana c/Juan Carlos Durante p/Divorcio" se ha dictado sentencia cuya parte dispositiva dice: Y vistos:: "Resulta... Considerando... Resuelvo: I) Hacer lugar a la demanda de fs. 7/9 y en consecuencia, declarar el divorcio de Emigdia Juana Acuña y de Juan Carlos Durante, por culpa del esposo, por la causal de abandono voluntario y malicioso, con relación al matrimonio celebrado el día 2 de febrero de 1965, en Palmira, Departamento General San Martín, Provincia de Mendoza y cuya acta quedara registrada como el número diez del libro número cuatro mil ciento setenta y cinco. II) Hacer lugar a la separación de bienes con efectos a partir del día 14 de mayo de 1976. III) Imponer las costas al demandado. IV)... V) Ejecutoriada la presente sentencia, repuesto el total del sellado de autos, prestada la conformidad profesional, ofíciese a la Dirección del Registro del Estado Civil y Capacidad de las Personas de la Provincia, con remisión de copia autorizada de la parte resolutiva de este fallo para la inscripción correspondiente. VI) Notifíquese al señor Juan Carlos Durante por edictos que se publicarán en el Boletín Oficial y Diario LOS ANDES, una vez. (Art. 72, inc. 5º Código Procesal Civil). Notifíquese. Repóngase. Dr. José Labrador, juez" - Pedro Conrado Gianello, secretario.

27|11|F|54923|27|11

¡Gracias! Espíritu Santo
POR EL FAVOR RECIBIDO
J. L.
27|11|C|275|27|11

¡Gracias! Espíritu Santo
POR LA GRACIA CONCEDIDA
María
27|11|F|54861|27|11

¡Gracias! Espíritu Santo
Silvia S. López
27|11|C|264|27|11

¡Gracias! Espíritu Santo
POR LA GRACIA CONCEDIDA
Nieves Martínez
27|11|F|54824|27|11

¡Gracias! Espíritu Santo
POR LOS FAVORES CONCEDIDOS
P. C.
27|11|F|54860|27|11

¡Gracias! Espíritu Santo
POR FAVORES RECIBIDOS
M. L. V. de R.
27|11|F|54862|27|11

¡Gracias! Espíritu Santo
POR LOS FAVORES CONCEDIDOS.
P. C.
27|11|F|54859|27|11

ISA ALLUB

Q. E. P. D. - Falleció el 27-X-1976

Su esposa, hijos, hijos políticos, hermanos y demás familiares agradecen intimamente al cura párroco de Palmira, banca, comercio, industria, instituciones, amigos y a todas aquellas personas que en momentos de tan profundo dolor hicieron llegar sus palabras de aliento, ofrendas florales, telegramas, participaciones, asistencia al velatorio y acompañamiento de sus restos al cementerio de Palmira e invitan a la misa que por el eterno descanso de su alma se oficiará mañana domingo, a las 11 horas, en la iglesia de la Inmaculada Concepción de Palmira, al cumplirse el primer mes de su tránsito a la gloria de Dios.

27|11|F|54927|27|11

HOY
RIA CON
Alberto
Locati...

demás: TITO FRANCIA con
randan - LUIS ASTUDILLO
su conjunto típico - Y gran
elenco.
EL ARRIERO
José V. Zapata 256. Glién. Mza
Teléf. 245031. - Reserve mesa.
27|11|F|27|11

Durante el ensayo

La comedia "Los Mirasoles"

Cuando, a comienzos de este siglo, Julio Sánchez Gardel da sus primeros pasos en el campo de la escena nacional, aún dirige con energía su hogar, se escuchaban en Buenos Aires las últimas voces de los representantes de la generación del ochenta. Han muerto ya López y Cambaceres, pero viven todavía Cané, Wilde y Groussac.

Las corrientes que dominan toda nuestra escena en la primera década, son las del realismo (con excepción de algún romántico tardío como Martín Coronado), y tanto críticos como historiadores coinciden en señalarla como la época de oro del teatro argentino. Para Alfredo Bianchi, se cerraría con "La montaña de las brujas" de Sánchez Gardel, que él considera como "la obra más importante desde la muerte de Florencio Sánchez".

Julio Sánchez Gardel (catamarqueño) practicó por esos años el realismo costumbrista, con todas las dificultades que este género entraña, cuando hay que hacer una pintura lo más cercana posible a la realidad cotidiana, mediante la descripción de ambientes, gestos, hábitos, vestimentas y modismos del habla de la región que se trata.

En "Los Mirasoles" describe tipos y ambientes de una ciudad del interior, esbozando una sonrisa bonachona, comprensiva. Un alegre patio provinciano sirve de marco al desarrollo dramático, sin estridencias. Un porteño, al que se cree hombre importante, tiene un romance con la niña soñadora de una típica familia tradicional y soore las prevenciones triunfa el amor. La acción da pie a un amable desfile de personajes: un abuelo bondadoso, un político fantasioso, una mujer práctica que un tío farrista, un campesino rústico, unos criados y dos muchachas de pueblo, dan vida a esta comedia de costumbres provincianas.

Oscar Ponferrada dijo a propósito de "Los Mirasoles": "Pocas veces una obra del teatro nacional consiguió retener de modo tan vital y sustantivo el clima físico y humano de un pueblo".

El elenco de la Escuela Superior de Teatro, bajo la dirección de Benito Talfiti, pondrá esta noche "Los Mirasoles" en los jardines de la entidad, Las Heras 430, que se adaptan a la escenografía de la obra. La cita es a las 22 y resulta importante señalar que es estreno para el ámbito mendocino. Integran el conjunto Josefina Otero, María Rosa Nieves García, Beatriz Latino, Rosa Figuero, Ibis de Céppar o, Carlos Scaramella, Raúl Farruche, Ariel Prado, Marcelo Duval, Walter Beltrán y Estelvio Suárez Arfen.

José Serradilla, en utilería; Domingo Rodríguez, Gabriel Guzmán y Guillermo Saguier, como maquinistas; Raúl Catalán, como maquillador; María Conforti y Margarita de Funes en la vestimenta; Antonio Escalante, en la iluminación; Concepción Moyano, realizando los peinados de época, colaborarán para el mejor logro de esta obra; la supervisión escenográfica es de Elvira Melis; Joaquín Muñoz, en la coordinación técnica; Juan Guinovart, coordinador general y Luisa Gámez, ayudante de la dirección.

Dos actuaciones del Coro de la Universidad

El Coro de Cámara de la Escuela Superior de Música ofrecerá hoy dos actuaciones. La primera será a las 10, en el Instituto "Leonardo Murialdo", durante el acto de colación de grados. Posteriormente, a partir de las 19, actuará en el Colegio San José de los Hermanos Maristas.

En ambas presentaciones el coro universitario será dirigido por su titular, el maestro Carlos W. Barraquero.

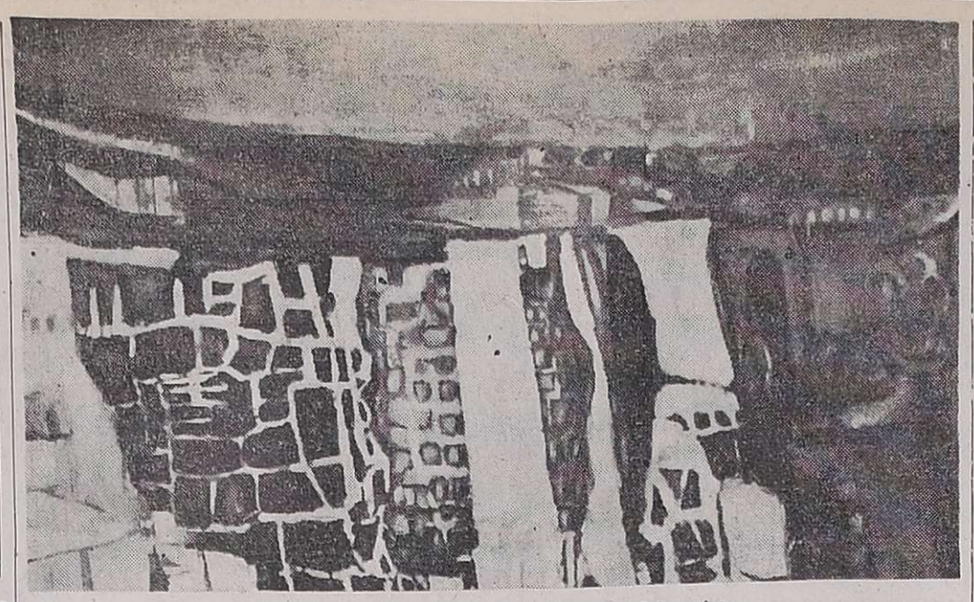

"Ruinas de una antigua ciudad", óleo del artista

Una excelente muestra de Abal clausuran hoy en "Sergio Sergi"

Hoy, a las 20, en la galería de arte "Sergio Sergi", Matienzo 1013, Godoy Cruz, será clausurada la muestra de Hernán Abal. En el acto de clausura actuará el cuarteto de cuerdas de la Escuela Superior de Música de la Universidad Nacional de Cuyo, integrado por los profesores Narciso Benacot, violín; Miguel Román Puebla, violín; Hinigio Iurlina, viola y Carlos Alberto Pontino, violoncelo, que ofrecerá el "Cuarteto Nº 1" de Heitor Villalobos. Los comentarios musicales previos estarán a cargo del jefe del Departamento de Cultura, Prensa y Difusión Artística, señor Carlos Zinna.

El acto cuenta con la colaboración de la Escuela Superior de Música y de la Municipalidad de Godoy Cruz, a través de su dirección de Cultura. El público tendrá libre acceso a la sala.

Excelente muestra

Hernán Abal con la presente muestra ha puesto un broche de oro a la actividad de la galería "Sergio Sergi", que ha sido este año el acontecimiento cultural más importante, ya que su apertura significa la posibilidad de contar con una galería privada, manejada por gente idónea, que trabaja con seriedad y que da lugar a los artistas que realmente lo son.

Abel juega con la materia pictórica: mancha, pule, repasa y deja de hacer cuando esa materia, que es la pintura sobre la tela o el chapadur, se ha convertido en una ecuación cuyas incógnitas son las emociones del hombre y el hombre mismo. La "Serie de las dunas" es una lección de alta matemática colorística. A veces, un surrealismo lírico eleva un cántico al modo atonal y otras, una férrea estructura compositiva se impone al modo de un post-Cezanne, con todo lo inventado por el arte desde el gran pintor francés hasta la fecha. En "El rapto", por ejemplo, el expresionismo está a sus anchas con una mujer en estado de ensoñación y obra así cuando la resonancia se produce en el espectador sensible. En "Paisaje en amarillos y sol negro", Abal alcanza esa dimensión imaginativa que elabora la inteligencia al modo de la más encumbrada obra de ciencia-ficción. También están sus habituales personajes, graciosos en su ironía inocente, patéticos en sus lacias poses. "Nido de urraca entre los cardos" es un trabajo de alta calidad artística. El tema es un pretexto para dar libre curso a su poesía lírica, así como "Nocturno" es la nostalgia y la magia de la noche desparramada sobre unas casas y unos árboles. "En la silla de ruedas" está todo el "pathos" expresionista de siempre de nuestro pintor, pero como Abal es un hombre de gran sensibilidad social, hace que la figura, a través de los ojos del joven lisiado, mueva a compasión.

No hay un solo cuadro que pueda dejarse de lado. Es esta una muestra variada y cada obra tiene el sello personal del artista. Lo dramático, lo triste, lo cómico, lo irónico y lo alegre están presentes como las emociones del autor en la madurez, todo tamizado por el cernidor del buen gusto y cifrado en el talento de uno de los pintores mejor dotados del país.

Los dibujos, que hace mucho no le veíamos, "Figura de payaso" y "Un pintor", dan la pauta de ese profesor que enseñó a tantos alumnos en Bellas Artes y que hoy brillan con luz propia en el firmamento de la plástica local. Esta entrega de Abal indica, sin duda alguna, que para él pintar es rescatar al hombre de sí mismo, para devolverlo en su condición más legítima, es decir, cimentado en los dones más nobles que existen en la naturaleza humana.

Exponen egresados de la Escuela de Bellas Artes

Estuvieron en nuestra casa egresados de la Escuela Superior de Bellas Artes de la Provincia. Vinieron acompañados por el profesor Antonio Sarelli para anunciar que han sido invitados a exponer sus trabajos en el Instituto Cultural Alemán y a contarnos sus propósitos de futuro.

La escuela

Raquel María Correa, nos dijo: "Después de haber convivido siete años para alcanzar la meta propuesta, nos sentimos muy felices. Es que nuestra escuela es algo diferente. Allí, el alumno se vincula amistosamente con sus profesores, como Hernán Abal, Roberto Barroso, Ricardo Scipillotti, Carlos Ercoli, Selva Vega y Angel Gil, entre otros, y recibe de cada uno de ellos lo mejor. Ademeás, no padecen inhibiciones. Tienen el taller a su disposición mañana, tarde y noche. Creo que tenemos los fundamentos básicos para dedicarnos a la plástica. La mayoría haremos pintura".

Silvia Noemí Lucher apuntó: "Para nosotros significa un estímulo muy importante haber recibido la invitación de exponer. Llevaremos 20 óleos y 4 dibujos. Cada uno aportará tres obras".

Oscar José Moreno aportó lo concreto: "La exposición se abrirá al público el día 29 del corriente a las 19 y se cerrará el 10 del mes próximo. En el acto de apertura hará uso de la palabra el profesor Angel Gil".

Ya en la despedida, el profesor Sarelli nos dijo: "Tenemos muchas esperanzas en este grupo. Todos ellos tienen grandes aptitudes y yo, personalmente, estoy convencido que de entre ellos surgirán valores inestimables para la plástica mendocina".

Los egresados

Obtuvieron el título de profesor de Dibujo: Oscar José Moreno, Beatriz Susana Ravea, Raquel María Correa, Silvia Noemí Lucher, Violeta Noemí Moreno, Silvia Beatriz Gil, Laura Cristina Aballay y Fernando Ricardo Flores.

12 Fotos Carnet
$ 250.-
FOTO MAGAÑA
LAS HERAS y 9 DE JULIO
25|11|C|520|27|11

EL MESON DE LA CAZUELA
HOY GRAN CENA SHOW
MENU A LA CARTA a elección
JORGE VALDEZ
Actuarán: La Revista de la Risa - Hugo Salas - Los Cumpas - Mister Corcho (lo insólito en música) - Los Manquillan - Los Nocheros del Camino - Benito Santana - Luis Armando Palleres - Teresita y El Pampeano - Paschero y su bombo.
El Mejor Lugar... La Mejor Comida... El Mejor Show...
GODOY CRUZ 370 — TELEFONO 258437

LA CASA DEL LOBO RESTAURANT
HOY CENA SHOW
EN NUESTROS JARDINES
MISTER "CORCHO" LOS MANQUILLAN
GRUPO SILENCIO ☆ JORGE VALDEZ ☆
ANIMACION: JORGE SAN MARTIN
Club Gimnasia y Esgrima
(PARQUE GRAL. SAN MARTIN) Tel. 216322

LA VIBRACION DE TRES FILMES EXCEPCIONALES!
Cada asalto era un alarde de audacia. ¡Un desafío al vértigo
FUERZA ZEBRA
TECHNICOLOR
MIKE LANE
RICHARD SLATTERY
MAS DE CIEN PERSONAS TRAMAN MI MUERTE...
...PERO NADA NI NADIE ME HARA RETROCEDER!
FIBRA DE VALIENTES Nº 2
QUE CLASE DE HOMBRES SON ESTOS..?
STEVE McQUEEN
MALCOLM SMITH
MERT LAWWILL
AL TRONAR DE LAS MOTOS
APTA PARA TODO PUBLICO
TECHNICOLOR
en el programa:
buenas noches, alejandro
COLOR
ULTIMOS DIAS! CINE América REFRIGERACION
ULTIMOS DIAS! Gran Cine OPERA

ALBERTO LOCATTI rey del humor
CLAUDIO DE PAUL
RESERVE CON TIEMPO, MESA FIN DE AÑO.
La Casona
San Martín Sur 905 • Telef. 224344 Godoy Cruz *RESERVE MESA
MENU
PLATO FRIO "CASONA": PASTAS GRATINADAS, POLLO A LA BRASA, POSTRE - CAFE - VINO

CINES Y TEATROS

CENTRO

AMERICA - Hoy, de 13.45 a 24 hs. "FUERZA ZEBRA" y "FIBRA DE VALIENTES Nº 2".

CENTER - Hoy, de 13.30 a 24 hs. "UNA VEZ NO BASTA" y "AMIGOS Y AMANTES".

CINEMA - Hoy de 14 a 24 hs.: "PULGARCITO", "ALI BABA Y LOS CUARENTA LADRONES" y "VACACIONES EN COLORES".

CITY - Hoy 15 a 24 hs.: "LAS SANDALIAS DEL PESCADOR" y "Un EXTRAÑO AMOR".

CONDOR - Hoy, de 14.30 a 24 hs. "UN CASO DE ESCOPETA", y "BAGSY MALONE". Hoy trasnoche: "LA GRAN COMILONA" y "UN VIERNES PERFECTO".

LAVALLE - Hoy, de 14 a 24 hs. "DULCE PRISIONERA" y "LOS BLANCOS CABALLOS DE AGOSTO". Hoy trasnoche. "A DIVA DEL TELEFONO BLANCO".

LUXOR - Sala cerrada por grandes reformas.

OPERA - Hoy de 14.30 a 24 hs. "AL TRONAR DE LAS MOTOS" y "BUENAS NOCHES ALEJANDRO". Trasnoche: "REGRESO AL MUNDO DEL FUTURO" y "VUELVEN LOS PERROS DE LA BANDA".

PREMIER - Hoy de 14 a 24 hs.: "LA ESTRELLA" y "LA VERDAD PROHIBIDA".

ROXY - Hoy, de 13.45 a 24 hs: "TARDE DE PERROS" y "QUERIDA LUISA". Trasnoche, 0.45 hs. mismo programa.

SELECTRO - Hoy, a las 21 hs. "UN HOMBRE Y UNA MUJER" e "IRMA LA DULCE".

GRAN REX - Hoy 14 a 24 hs.: "DUELO EN EL CAÑON DEL DIABLO" y "LOS CONTRABANDISTAS".

AUTOCINE BROADWAY - Hoy 21.30 hs. "Don Quijote cabalga de nuevo" y "Al ponerse el sol". Trasnoche, 0.45 hs. "El heredero" y "Figuras de un paisaje".

AUTO CINE EL CERRO - Hoy, a las 21.30 hs. "Terremoto" y "Fuga sin fin". Trasnoche, 0.45 hs. "El amor nunca muere" y "Dulcima una mujer deseada".

AUTOCINE MENDOZA - Hoy 21.30 hs.: "Andrea" y "Los chicos crecen".

TEATROS

INDEPENDENCIA - Hoy, "Carnaval en la antártida", cuento-ballet. Presenta Escuela de Arte Escénico y Declamación "Lita Tancredi" y Ballet Infantil de Mendoza.

LA MONTAÑA - Hoy y mañana, 22 hs. Sala: G. Cruz y Alberdi. Guaymallén, últimas funciones "La malquerida", de Jacinto Benavente". Teatro para niños. Domingo 17 hs. "El pastorcito y el principito".

U.N.C. - Hoy a las 22 hs. Mañana, a las 21.30 hs. Escuela Superior de teatro elenco de teatro universitario. Obra: "Los mirasoles". Autor: J. Sánchez Gardel. Sala: Teatro de Cámara Las Heras 430 Ciudad. Dirección: Benito Talfiti.

GODOY CRUZ

CEC - Hoy, 21.30 hs.: "El padrino 2ª parte" y "La isla del tesoro".

PLAZA - Hoy, a las 21.30 hs. "Los hmbres piensan solo en eso" y "Mi novia él". Trasnoche, 0.45 hs. cambio de programa.

SPORTSMAN - Hoy 21.30 hs.: "Bugsy Malone" y "5 locos avivados".

GUAYMALLEN

ROMA - Hoy 21.30 hs. "Sola" y "La tregua".

VICTORIA - Hoy, a las 21.30 hs. "Hagamos el amor" y "Especialista en el crimen".

LUJAN

SOCIEDAD ITALIANA - Hoy 21.30 hs.: "Oestelandia" y "Una ventana al cielo".

MAIPU

ARGENTINO - Hoy 21.30 hs.: "Furtivos" y "Maridos en vacaciones". Trasnoche, 04.5 hs. cambio de programa.

IMPERIAL - Hoy, a las 21.30 hs. "El coloso en llamas" y "Cuando es preciso ser hombre". Trasnoche 0.45, cambio de programa.

PALMIRA

COLON - Hoy, a las 21.15 hs. "Adios muñeca" y "Los hombres del clan".

SAN MARTIN

CERVANTES - Hoy, a las 21.30 hs. "Los hombres piensan solo en eso" y "Mi novia él". Trasnoche, 0.45 hs. cambio de programa.

MAYO - Hoy, a las 21.30 hs. "El violinista en el tejado" y variedades. Trasnoche, 0.45 hs. cambio programa.

MONUMENTAL - Hoy 21.30 hs.: "Adios Muñeca" y "Los hombres del clan". Trasnoche, 0.45 hs. cambio programa.

RIVADAVIA

ALFA - Hoy 21.30 hs.: "Los buitres" y "Triple traición".

ARGENTINO - Hoy 21.30 hs.: "La última nieve de primavera" y "Siete contra todos".

DUCAL - Hoy 21.30 hs.: "Los violines del baile" y "Ladrón, marido y amante".

TUPUNGATO

ARTEMISIA - Hoy, a las 21.30 hs. "Quien es mascara roja" y "A donde vas Magdalena".

LA CONSULTA

REAL - Hoy 21.40 hs.: "Los justicieros del Oeste" y "Y vivieron felices".

SAN RAFAEL

IDEAL - Hoy, de 14 a 24 hs. "El chanchito picaron" y "Las aventuras del Topo Gigio".

HOSTERIA CERRO DE LA GLORIA
ZOOLOGICO
CENE EN UN LUGAR DE ENSUEÑO CON...
JEAN DUVAL
ROBERTO GRANDI
UBEN VILLALBA
Hnos. OLGUIN
LA REVISTA DE LA RISA
y voz y presencia de Tango con
Jorge Valdez
Habilitación terraza de verano
RESERVE MESA AL TEL 250130
27|11|F|27|11

EL HOMBRE DE LOS OJOS DE HIELO
BARBARA BOUCHET KEENAN WYNN
ANTONIO SABATO FAITH DOMERGUE
PROHIBIDA MENORES 18 AÑOS
EASTMANCOLOR
TRASNOCHE 0.45
cine GRAN REX
Además BELLE DE JOUR

DOLARES - CHILENOS
SI QUIERE COMER BIEN Y QUE LE SALGA BARATO
PARRILLADA Y RESTAURANTE EL MESON DE LA CAZUELA
Le toma el dólar a $ 250,00 y el peso chileno a $ 150,00
ALMUERZO Y CENA — Godoy Cruz 370 - Teléfono 258437
15|11|F|50871|30|11

ENTRADA: 1200 DOLARES SALIDA... LE COSTARA SU VIDA
'REGRESO AL MUNDO DEL FUTURO'
PROH. MEN. 18 AÑOS
COLOR
PETER FONDA
BLYTHE DANNER
YUL BRYNNER
UN FANTASTICO VIAJE AL FUTURO QUE ATERRORIZA POR SU DELIRANTE REALISMO...
en el programa.
Vuelven los perros de la banda
COLOR
HOY TRASNOCHE Gran Cine OPERA

HOY 3 SHOWS 24 - 2 - 4 HS.
JORGE VALDES
LA VOZ MAYOR DE BUENOS AIRES
CHILENISIMOS
CLAUDIO DE PAUL
TITO BARRIENTOS
ESTELAR DESFILE DE STRIPTEASSE
POR PRIMERA VEZ EN MENDOZA
STREP-MAN
JULIO AND VIOLET
• PATRICIA
• ADRIANA NAIR
• ROXANNA LEE
barrabás
CABARET - BOITE - SHOW
CHILE 924 - TEL. 247999
MENDOZA - ARGENTINA

UN FIN DE SEMANA DIVERTIDISIMO!
Era una adolescente...
y en los brazos de su propio raptor se convirtió en mujer!
CONT. DE 14 A 24 HS.
Linda Blair
Martin Sheen
DULCE PRISIONERA
Renato Cestie EN UN NUEVO IMPACTO!
ADEMAS LOS BLANCOS CABALLOS DE AGOSTO

MORAL, INMORAL, AMORAL..? QUE IMPORTA, ES TAN HERMOSA!!
VITTORIO GASSMAN y UGO TOGNAZZI
AGOSTINA BELLI
HOY 0,45 HS.
La diva del teléfono blanco
HOY en CINE LAVALLE

REIR ES VIVIR!
LOUIS DE FUNES
CONT. DE 14 A 24 HS.
UN LOCO LINDO EN "EL GRAN RESTAURANT"
APTA PARA TODO PUBLICO

HOY 0,45 HS.
LA GRAN COMILONA
...y Qué elenco...! MASTROIANNI, TOGNAZZI PICCOLI, NOIRET.
TECHNICOLOR
HOY GRAN EXITO NUEVO CINE TEATRO CONDOR

En un último desesperado esfuerzo para evitar la Tercera Guerra Mundial se reúnen secretamente los más prominentes líderes del mundo y fracasan. Entonces es llamado a actuar un hombre... un hombre que fue prisionero de un campo ruso de trabajos forzados... un hombre que es ahora el Papa.
Anthony Quinn
David Janssen
Leo McKern
Barbara Jefford
Oskar Werner
Vittorio De Sica
Sir John Gielgud
Rosemarie Dexter
en el esplendor de 70 mm.
Sir Laurence Olivier
LAS SANDALIAS DEL PESCADOR
Además:
UN EXTRAÑO AMOR TEATRO CITY
HOY
DECIDIERON PRACTICAR UN PELIGROSO DEPORTE: BURLARSE DE LA LEY
"LOS CONTRABANDISTAS"
("MOONRUNNERS")
PROHIBIDA MENORES 18 AÑOS
JAMES MITCHUM · KIEL MARTIN
Dirigida por GY WALDRON · COLOR
Además:
JAMES GARNER STONEY POTTER
EN LA PRODUCCION DE RALPH NELSON
DUELO EN EL CAÑON DEL DIABLO
cine GRAN REX

Notas Sociales

Bodas de oro

Con una misa de acción de gracias ofrecida por sus hijos y nietos, que se rezará hoy, a las 19, en la catedral de Nuestra Señora de Loreto, celebrarán las bodas de oro el doctor Juan Ramón Guevara y su señora Elena Anzorena.

Casamientos

Se bendecirá hoy, a las 11.30, en la catedral de Nuestra Señora de Loreto, el casamiento de la señorita Marcela Virginia Argumedo Salas y el señor Carlos Arturo Erice Torres. Serán padrinos, por la novia, el señor Federico Argumedo (h) y la señora María Susana Erice Torres de Jofré, y por el novio, el doctor Arturo Erice y su señora Elsa Torres Aguirre, y testigos, la señorita Marina Franciosi Moyano y el señor Juan Carlos Marí. Testificaron el acto civil, la señorita Laura Pincolini Márquez y el señor Norberto González Moretti.

—Quedará consagrado hoy, a las 21.30, en la capilla del Colegio María Auxiliadora, el matrimonio de la señorita Nora Dabul y el teniente Valentín Marzari. Actuarán como padrinos, el señor Héctor Marzari y su señora Elsa Cabral Baldasarre, y como testigos, la señorita Silvia Rossi y el teniente Julio Peleitay Pintos. Fueron testigos ayer del acto civil, el doctor Omar Dabul y el señor Ricardo Marzari.

—En la parroquia de San Agustín, hoy a las 21.15, se celebrará la boda de la señorita María Beatriz Bellestar y el señor Ricardo Alberto Foresi. Intervendrán como padrinos, los señores Carlos Bellestar y su señora Ruth Rodríguez y Horacio José Foresi y su señora Hilda Fleury, y como testigos, la señorita Nora Beatriz Lanati Rodríguez y el señor Luis Alberto Sella. En el acto civil oficiaron de testigos la señorita Susana Bellestar y el señor Roberto Irañeta.

—Hoy, a las 22, en la iglesia Evangélica Bautista (San Martín 2020), será bendecido el matrimonio de la señorita María del Carmen Letelier y el señor Ricardo Tobares, ceremonia de la que serán padrinos el señor Ismael Malek y su señora Martha Parodi.

—El casamiento de la señorita Nélida Liliana Suárez y el señor Pedro Ramón Díaz, se efectuará hoy, a las 22, en la parroquia de la Inmaculada Concepción, de Palmira.

—**CORDOBA, 26.**— El padre Fernando Ploza bendecirá mañana, en la iglesia de Ascochinga, la boda de la señorita Marta Elena Krause y el alférez aviador militar Daniel Fernando Manzotti. Serán padrinos, por la novia, el comodoro Julio C. Krause y su señora Rafaela Olmedo Berrotarán y por el novio, el señor Luis R. Manzotti y su señora Esther Elba Pessina.

Bodas de plata

Al cumplir hoy veinticinco años de matrimonio el señor Roberto Vilomara y su señora Felisa Somma, se rezará una misa de acción de gracias a las 12, en la catedral de Ntra. Señora de Loreto.

—Con motivo de cumplir hoy las bodas de plata el señor Jaime Alós y su señora Ofelia Puig, sus hijos harán rezar una misa de acción de gracias a las 19, en la capilla María Auxiliadora del Colegio Don Bosco.

Compromisos

El padre Alejandro M. Soulas Sotelo oficiará una misa hoy, a las 20.30, en la parroquia de Nuestra Señora del Carmen, de Godoy Cruz, en cuyo transcurso se formalizará el compromiso de la señorita Sofía Cristina Cataldo y el señor Alberto Cicerón Guerra.

—El compromiso de la señorita Marta Beatriz Cruz Losada y el señor Juan Manuel Giménez se formalizará hoy, en la misa que rezará el padre Alberto R. Ameri a las 19, en la basílica de San Francisco.

Reuniones

Un acontecimiento íntimo del señor Roberto González Parejas y de su señora Irma Malnis, dio motivo a que reunieran sus amistades.

—El Círculo de Amistad ha convocado a sus socias a la reunión que se llevará a cabo hoy, a las 20, en Cobos 465 de Dorrego.

Demostraciones

En ocasión de haberse acogido recientemente a la jubilación las docentes Gloria Fares, Lidia Pagés de Vera, Victoriana Juarros, de Da Dalt, Alba Borzani de Mazziotti y Bertha Cuitiño de Grimalt, serán agasajadas por el personal directivo, docente y alumnos de la Escuela Juan Martínez de Rosas con un acto literario musical que tendrá lugar en el local de la escuela el 2 de diciembre, a las 18.30. Finalizado el acto se les ofrecerá un copetín. Las adhesiones se reciben por los teléfonos 220008, 220965 y 222612. Igualmente han invitado a participar de la misa de acción de gracias que se rezará hoy, a las 20, en la parroquia de San Agustín.

—Un grupo de relaciones de la señorita Elena Graciela González, que en breve contraerá matrimonio, la despidió con una comida en un restaurante céntrico.

—La Asociación de Mujeres de Negocios y Profesionales, que preside la señora Cenobia Panelo, brindará un cóctel a la señorita Patrocinia María de la Paz Castro mañana a las 20, en la casa de la señora María Teresa Fourcade de Bistué (Granaderos 1250).

Misas impetratorias

Para rogar por la felicidad de la señorita Cecilia Buzeta y del señor Carlos Alberto Day, las señoras Nelly Maldonado de Morris y María Mercedes Day de García Vieira mandarán rezar una misa mañana, a las 12, en la iglesia de la Compañía de Jesús.

—Hoy, a las 19, en la capilla del Colegio María Inmaculada (San Martín 147), la señorita María del Rosario Velázquez Rigaud hará oficiar una misa para pedir por la felicidad de la señorita Elena Graciela González y del arquitecto Rodolfo Carlos Delgado.

—En la parroquia de Nuestra Señora del Rosario, de Lavalle, se rezará una misa hoy, a las 20, para impetrar por la felicidad de la señorita Angélica Urquizu García y del señor Oscar Jorge Miguel Castro.

Misas de acción de gracias

Para dar gracias por una fecha íntima de la señora Ernestina Senín de Quiroga Funes, su esposo, Alejandro Quiroga Funes y sus hijas harán oficiar una misa hoy, a las 20, en la iglesia de la Compañía de Jesús y mañana, le ofrecerán un almuerzo en Villa Maristas, de El Challao.

—En la iglesia de la Compañía de Jesús, se rezará una misa de acción de gracias hoy, a las 20, por un acontecimiento familiar del matrimonio Del Popolo Raiti-Perrone.

Bridge y canasta

En el Club de Gimnasia y Esgrima se jugarán hoy dos torneos. A las 15.30, de canasta y, a las 21.15, de bridge de equipos.

Misas y funerales

Se oficiarán misas:

Hoy, a las 20, en la iglesia de la Compañía de Jesús, por el alma del doctor Carlos A. Gaviola.

—Hoy, a las 19.30, en la capilla del Colegio María Auxiliadora, por el alma del señor Manuel E. Moreno.

—Hoy, a las 12, en la iglesia de la Compañía de Jesús, por las almas de la señora Luvina Villanueva de Evans y de la señorita Georgina Evans Villanueva.

—Hoy, a las 20, en la parroquia de San José, por el alma de la señorita Ana María Bracamonte.

—Mañana, a las 19, en el templo de San Juan Bosco, por las almas del padre Marcos Belisario Terán, de la señora Angela Terán de Terán y de las Cooperadoras salesianas fallecidas, oficiada por las Cooperadoras Salesianas.

—Mañana, a las 12, en la parroquia de Nuestra Señora del Perpetuo Socorro, de Chacras de Coria, por el alma del padre Marcos Belisario Terán, al cumplirse un mes de su fallecimiento.

—Mañana, a las 20, en la iglesia en la Compañía de Jesús, por el alma del señor Dante Bufano, en el primer aniversario de su fallecimiento.

—Mañana, a las 19, en la catedral de Nuestra Señora de Loreto, por las almas del padre José Bunemelli, de la señora Bárbara Barceló de Gelabert, del señor Juan Peñafort y de los miembros fallecidos de la familia Mayol Manresa, ofrecida por la cofradía de la Virgen de Lluch.

—Mañana, a las 12, en el templo de San Juan Bosco, por el alma del señor Hugo Gaido, en el primer aniversario de su fallecimiento.

—Mañana, a las 19, en la capilla de Jesús Sacramentado (Perito Moreno 449, Godoy Cruz), por las alma del señor Salvador Rodríguez y de la señora Encarnación Lago de Rodríguez.

—Mañana, a las 11, en la parroquia de San Agustín y a las 20, en la iglesia de Nuestra Señora de Castelmonte, por el alma de la señora Florinda Barrera de Videla, en el primer aniversario de su fallecimiento.

—Mañana, a las 11, en la parroquia San José, de General Gutiérrez, por las almas de Luis Rossetti y Ana María García Irusta, ofrecida por la comisión directiva del Instituto de Reeducación Diferencial (REDI).

Peter Fonda y Blythe Danner entran a "Delos" en el "Regreso al mundo del futuro".

Computadora hace realidad los sueños de Peter Fonda

En función trasnoche de hoy, el Opera estrenará una película de ciencia-ficción. "Regreso al mundo del futuro" (Future-world) cuenta que un periodista (Peter Fonda) y una comentarista de televisión (Blythe Danner) son designados para investigar en el parque para adultos "Delos" después del enloquecimiento de los robots encargados de la atención del original lugar, exclusivo para descanso de los más importantes líderes del mundo. Observan la marcha de una complicadísima computadora donde los más feroces sueños de cada huésped son satisfechos. De pronto en "Delos" las cosas toman otro cariz: algo malo sucede y ese algo amenaza al mundo entero.

La mayor parte de esta película fue filmada en el Centro de Vuelos Espaciales de la NASA, Houston, abarcando áreas nunca vistas. El director de efectos especiales usó técnicas fílmicas y gráficos de computación nunca utilizados en pantalla.

Peter Fonda es uno de los actores más solicitados de Hollywood y demuestra aquí, según se anuncia, su heredado sentido histriónico. Blythe Danner es casi desconocida para nosotros, pero sus trabajos que no han llegado al país, son comentados favorablemente.

Además, en el reparto podrá verse a Yul Brynner, Arthur Hill y Hohn Ryan, entre otros de gran experiencia.

La dirección estuvo a cargo de Richard T. Heffron.

Como complemento se pasará "Vuelven los perros de la banda".

Próxima actuación del conjunto "Las Voces del Norte"

Néstor Ricardo Zeitune, Roberto Angel Pérez, Luis Alberto Soria y Julio César Romero son cuatro jóvenes tucumanos con auténtica vocación musical, que unidos constituyen el conjunto folklórico "Las voces del Norte". En 1972 fueron la revelación de Cosquín y a partir de entonces una brillante carrera: discos, radio, televisión, peñas, festivales.

Hace pocos días, el sello grabador C. B. S. presentó al periodismo el nuevo long-play "Savia del Tucumán".

Siete simples y cinco L.P., acumulan ya los muchachos norteños que, en líneas generales, interpretan temas que son la exaltación de las costumbres y valores del noroeste argentino, e incursionan dentro de lo tradicional y modernas expresiones.

Los temas del último disco son: "A Monteros", "Ibarreta mía", "La amorosa", "Por un amor cuanto lloré", "La vicuñita", "Llevame p'Andalgalá", "Canción del americano", "Tienes miedo de quererme", "Lunita de Taragüí", "El que toca nunca baila", "Cuando se muere un zafrero" y "Así era mi mamá".

"Las voces del Norte" pronto estarán en Mendoza.

Ojos de hielo, un periodista y una modelo en el Gran Rex

Un periodista ambicioso (Antonio Sábato), una hermosa modelo que posa desnuda y practica "strip tease" (Bárbara Bouchet) y la hermana del presunto culpable de un asesinato (Faith Domergue), son los tres principales protagonistas de una coproducción italo-estadounidense titulada "El hombre de los ojos de hielo".

Según los anticipos, el periodista trata de encumbrarse en su profesión, realizando una nota sobre el crimen de un senador, y sindicando al culpable. Pero las cosas se complican y un curioso astrólogo le vaticina que su vida corre serio peligro. Obstinadamente, sin embargo, el reportero sigue en la búsqueda de la verdad, soportando persecuciones, atentados y castigos.

El cine Gran Rex, en su función trasnoche de la fecha, dará a conocer este film que cuenta en su reparto, además de los nombrados, a Keenan Wynn, Víctor Buono, Bill Stevens, James Smith y Phil Mead. La dirección corrió por cuenta de Alberto de Martino y el responsable del argumento es Massimo de Rita.

La bella Bárbara Bouchet

Complementará el programa la recordada película francesa "Bella de día", con Catherine Denevue.

"La malquerida" en últimas funciones

Una escena de la famosa obra del dramaturgo español Jacinto Benavente.

"La malquerida", de Jacinto Benavente, es una obra ya célebre de la dramaturgia hispana. El elenco del teatro de la Montaña, al ponerla en escena, lo hizo como un homenaje a la colectividad española de Mendoza.

Hoy, a las 22, nuevamente subirá al escenario la pieza que estrenó en nuestro país Lola Membrives. En el papel de Raimunda, actúa Eva Cabral. La acompañan Laura Thomas, Cristina Farro, Kela Brufman, Silvana Sardi, Orlando Gioia, Eduardo Bisbal, Manuel Eduardo Vega, Carlos Perlino, Ernesto Cipriani y José Orlando Martínez. La dirección estará a cargo de Rodolfo Atencio.

Mañana, también a las 22, se dará la última función de la temporada.

"La gran comilona" se da en trasnoche en el cine Cóndor

Cuatro amigos: un aviador italiano, un cocinero, un juez y un realizador de televisión, se reúnen en una villa abandonada, provista de un jardín magnífico. Tiene un propósito: comer hasta morir. Escogen los platos más refinados para cumplir el plan suicida. Pero el aviador (Marcelo Mastroianni) sugiere la necesidad de contar con mujeres. Llega también al lugar una maestra, quien luego se queda para atender a los pantagruélicos comensales, cada uno de los cuales va encontrando la anhelada muerte.

Acompañan a Mastroianni, Ugo Tognazzi, Michel Piccoli, Philippe Noiret y Andrea Ferreol. La dirección de este film que causó sensación en Francia y llegó hasta los estrados del Parlamento, luego de "El último tango en París", estuvo a cargo de Marco Ferreri.

Se verá en la trasnoche de hoy en el cine Cóndor.

"Tarde de perros" darán a la 0.45

El éxito sigue acompañando a la película de Al Pacino "Tarde de perros" en sus exhibiciones regulares en el cine Roxy y que hoy se exhibirá también en trasnoche.

El extraño tema de un terceto de asaltantes de bancos, formado por una pareja y un equívoco agregado que, en última instancia deserta del cometido, es llevado con habilidad suficiente como para que la acción no decaiga sino en muy contados momentos.

Una sátira sobre teléfonos blancos darán en trasnoche

La historia de "La diva del teléfono blanco" es la de Marcella, una ex camarera de un hotel veneciano, quien luego de pasar por señora con productores, industriales y jerarcas, tropieza un día en la playa del Lido con el mismísimo Duce, Benito Mussolini. A partir de allí se convierte en una estrella famosa, quien llega a actuar con el famoso Franco Densa, quien hasta ayer era su propio ídolo. Luego, la caída del fascismo y el inicio de un desastre económico y moral.

Agostina Belli ("Perfume de mujer"), es la diva y la acompañan dos actores que son garantía de calidad: Vittorio Gassman y Ugo Tognazzi.

Dino Risi, el director, quiso aludir a través de este film al llamado "cine de los teléfonos blancos" y también a las divas de entonces, como la inolvidable Jean Harlow, a quien se parece en su caracterización.

En la trasnoche de la fecha se dará esta película en la pantalla del cine Lavalle.

Independencia: cuento - ballet y diversas danzas

Hoy a las 20, en el Independencia se presentarán 82 niñas que escenificarán el cuento-ballet "Carnaval en la Antártida". Pertenecen a la Escuela de Declamación y Arte Escénico "Lita Tancredi" y al Ballet Infantil de Mendoza que dirige Elina Molina Estrella. Tras la escenificación, la escuela de danzas ofrecerá clases del repertorio clásico, español, moderno y zapateo americano.

El cuento pertenece a Lita Tancredi de Ortega, quien también se ocupa de la dirección. La coreografía y selección musical es responsabilidad de Raquel María Mena; la percusión estará a cargo de Morita Céspedes; la iluminación será de Alfredo Ahumada y la escenografía fue ideada por Carlos Silva; el vestuario es de Tata Jara.

Departamentales

Godoy Cruz

Habrá mañana un corte de energía

GODOY CRUZ. — Con motivo de mejoras en las instalaciones eléctricas, Agua y Energía suspenderá mañana el servicio eléctrico en distintas zonas del departamento. Según lo informó la empresa, la medida afectara de 7 a 8 y de 15 a 16 la zona comprendida por calles Rodríguez Peña, desde Remedios Escalada al Este hasta calle Urquiza, y de 7 a 16, el sector que abarca calles Independencia, desde San Francisco del Monte al Sur hasta Alsina; calle San Francisco del Monte, desde avenida de Acceso Sur al Este hasta 9 de Julio y calle Alsina, desde Independencia al Este hasta Vélez Sársfield, Barrio San Francisco del Monte y otros barrios de la zona.

Luján

Notas Sociales

Casamiento. — LUJAN. — En la parroquia de Nuestra Señora de Luján se bendecirá hoy a las 21.20, el casamiento de la señorita Lidia Olga Cruciani con el señor Luis Alberto Carrazco. Actuarán de padrinos, por los dos contrayentes, el señor Nicolás Cruciani y la señora Olga Florio de Cruciani.

Guaymallén

El Grupo Vocal Cóndor actuará esta noche

GUAYMALLEN. — Esta noche a las 21.30, en el salón General San Martín, avenida Libertad 718, Villa Nueva, se presentará el Grupo Vocal Cóndor. Integran el grupo, de definida línea dentro del folklore americano, Sergio Toscano, bajo; Adriano Squizzato, barítono y José Tropea, Daniel Impagliazzo y Jorge Lucio Núñez, tenores. Equizzato cumple, además, una labor especial dentro del conjunto: es el que confecciona los instrumentos de percusión.

Tres de sus integrantes formaban parte del Coro Andino y dos componen el Coro de Cámara de la Universidad Nacional de Cuyo.

Maipú

Notas sociales

Casamiento. MAIPU. — En la parroquia de Nuestra Señora de la Candelaria se consagrará esta noche a las 22.15, la boda de la señorita María Silvana Zaffuto con el señor Armando Luis Cucchiarelli. Serán padrinos el señor Juan Carlos Cucchiarelli y su señora Adela Palacios.

San Rafael

Piden se mantenga una agencia bancaria

SAN RAFAEL.— Se ha iniciado un movimiento de apoyo en torno de la Agencia Viñuela del Banco de Mendoza, ante su posible clausura y levantamiento que dejaría privados de los beneficios que ha venido aportando desde su creación en apoyo de una barriada que está en pleno crecimiento y expansión.

El movimiento ha dado lugar a diversas gestiones ante las autoridades locales y provinciales, pero en especial, en nota elevada al presidente del directorio del Banco, que firman empresarios de la industria y el comercio como así vecinos de las inmediaciones de esa agencia bancaria. En esa nota los vecinos manifiestan la profunda preocupación con que han recibido las versiones que aseguran la próxima clausura y levantamiento de la agencia "Viñuela", ubicada en la avenida Balloffet 927, de esta ciudad. "Ante ello no podemos menos que sorprendernos por cuanto en su momento la apertura fue un notable acierto de esa institución más destacable aún en la actualidad, en que su funcionamiento resulta imprescindible por la importancia de su evolución y más aún por la constante incrementación poblacional de su zona de influencia".

Cita la nota en ese sentido, la importancia alcanzada por los barrios aledaños a las avenidas Balloffet, Sarmiento, Viñuela, Jardín, Muson, Unimev y otros, explicando que este último contará en breve tiempo más con las 1.000 viviendas previstas más varios monoblocks, escuela, supermercado, etc. Indican que también está próximo a inaugurarse el barrio San Francisco y en vías de ejecución Obras Sanitarias y Vialidad, todos cercanos a la avenida Balloffet, Sarmiento y calle Los Sauces. Se pone de relieve, también, que sobre las mismas calles y avenidas ubican gran cantidad de importantes establecimientos industriales y comerciales que operan en la citada agencia bancaria, y que a muchos de ellos esa clausura les significará un grave problema, por cuanto, dicen, hay fábricas de conservas y bodegas que pagan a su personal con cheques sobre esa casa, que de ser levantada obligara al personal a trasladarse hasta sectores más alejados para su cobro.

Plantean que el problema radica en el alquiler del local que ocupa la agencia y recuerdan que oportunamente fue elevado al directorio el ofrecimiento de otro local en alquiler y también de un terreno sobre la avenida Balloffet con destino a construir un edificio propio.

Sostienen los firmantes de la nota que el Banco de Mendoza no debe quitar una conquista a un vasto y populoso sector de la comunidad que ha brindado su amplio apoyo a punto tal que la agencia Viñuela, expresan "alcanza los grados más importantes de evolución dentro de sus similares en San Rafael. Su cierre significaría un grave error por cuanto gran cantidad de clientes se verían forzados a optar por otras instituciones del centro".

Se entregarán casas en el Barrio Docente

SAN RAFAEL. — El 4 de diciembre se procederá a la entrega de otro cupo de 32 viviendas del Barrio del Magisterio. La Casa del Maestro y Previsión Social, que tiene a su cargo la ejecución de ese barrio de 150 viviendas, ha informado que la nueva entrega beneficia a los adjudicatarios de las manzanas B, C, J y K, que ya han cumplido la documentación correspondiente.

Los beneficiarios deberán congregarse en la sucursal del Banco Hipotecario Nacional para recibir las llaves a partir de las 10.

Notas sociales

Casamiento. - SAN RAFAEL. — Monseñor León Kruk, obispo de San Rafael, bendecirá hoy a las 22.30 en la iglesia Nuestra Señora de Lourdes, el casamiento de la señorita Nury Salafia con el señor Aldo Camacho. Serán padrinos, por la novia, el señor Francisco Salafia y señora Yamile Bajbuj de Salafia, y por el contrayente el señor Felipe Camacho y señora Teodora Sánchez de Camacho.

Educacionales

Reunión de directores. — SAN RAFAEL. — Los inspectores seccionales de la zona Sur, citaron a los directores de las escuelas Nº 431, 435, 439, 443, 445, 447, 250, 452, 455, 457, 461, 462, 466, 467, 468, 469, 473, 476, 477, 480, 491, 492, 492 y 497, para hoy a las 10, en la Jefatura Técnica Escolar Zona Sur.

Efectuarán mañana cortes de energía

SAN RAFAEL. — El Distrito Principal San Rafael de Agua y Energía Eléctrica ha dispuesto para mañana, la realización de cortes en el suministro del servicio de energía eléctrica, con el fin de introducir mejoras en el sistema.

La medida afectará a la zona de Pueblo Diamante comprendida entre las calles Maza, Espinola, Alberdi y Reconquista y la interrupción se extenderá desde las 6.30 a las 13 aproximadamente.

El corte afectará el mismo día, pero sólo de 6.30 a 6.50 y de 12.30 a 13, aproximadamente, las zonas comprendidas por los barrios San Rafael, Constitución y Quiroga.

PULPERIA "LAS DILIGENCIAS"
Auto Cine El Cerro El Challao
ESTA NOCHE Gran Fiesta CRIOLLA COMIDAS TIPICAS
Anima el GAUCHO ARENAS, pa' que se vayan las penas.
GRAN BAILE - HASTA QUE LAS VELAS NO ARDAN...
PULPERIA "LAS DILIGENCIAS"
Sensacional Actuación de: LOS NOCHEROS DEL CAMINO HERMANOS NAVARRO "EL RUISEÑOR" René Medina y La Guitarra de Cristal
El señor del Tango... Aldo Parino y el bandoneón de... AGUSTIN MOYANO y la presencia del Chango Rojas y a REIR y BAILAR con el "CUARTETO DEL 900"
27|11|C|140|27|11

HOY Restaurant Mi Rincon
JORGE VALDEZ ALBERTO LOCATI
CAROL YUJAS
y ademas gran elenco
• DANIEL QUIROGA
RESERVAS AL 230721 - EMILIO CIVIT 277 - Ciudad - Mza.

COMEDOR ARABE
RESIDENCIAL SAN FELIPE habilita su amplio jardín
Viernes y sábado, cena - Domingo almuerzo y cena
LORIA 5801 — CHACRAS DE CORIA — T. E. 960398
26|11|C|935|27|11

RESTAURANTE LA POSTA
Tangos con: Jorge Valdés
Folklore, Humor, Bailarines
Reservas con tiempo: Tel. 221311 y 225383
SAN MARTIN 1297 - GODOY CRUZ
Y para cenar: Humitas, Empanadas a la puerta del horno, Carnes
Canilla libre.
MAGIO

Stereo
EL DE SIEMPRE... LO ESPERA en su nuevo jardín
Ruta Panamericana (Chacras de Coria)

EL CASTILLO
HOY
CENA SHOW
VUELVE LA GRACIA DEL CUARTETO DEL 900
al CASTILLO
DUO CANCIONERO
y muchos más
Vino (canilla libre) ..... $ 950,-
Avda. CHAMPAGNAT (frente Iglesia)
Reservas: 217393
DOMINGOS: ALMUERZOS
27|11|F|54910|27|11

FOTO CARNET
12 FOTOS $ 250
FOTO LUZ y SOMBRA
En sus dos direcciones: San Juan 1346 q 9 de Julio 1592 (Esq. Gral. Paz).
27|11|C|207|27|11

Cuenca de BACO Restaurant
Un lugar intimo y distinguido en el corazon de Mendoza
sub suelo
HOTEL SUSSEX
Reservas Tel. 244800
Sarmiento 250 Ciudad
REAPERTURA.

MAQUILLESE UD. MISMA
COMO EXPERTA DE HOLLYWOOD
MONICA NORDENFLYCHT
"Beauty Consultant" Titulada en U.S.A. (Hollywood, Calif.), enseña a Ud. en una sola sesión el arte y técnica del maquillaje moderno. Además, maquillaje privado para grandes recepciones.
RESERVE TURNO AL TELEFONO 249869
Gatsby Salón
Hipólito Yrigoyen Nº 667
BARRIO BOMBAL - Mza.
27|11|F|54995|28|11

N'ONTUE COMUNICA
Que los días 4 - 10 - 11 - 17 - 18 y 25 de Diciembre está colmada su capacidad. Recordándole reserve su mesa con anticipación, agradece su preferencia.
UGARTE 314 - LA PUNTILLA - TEL. 223555
27|11|C|752|27|11

DIVIERTASE!!!
HOY DESDE LAS 19.30 HS. en "MERCADO DE PULGAS"
Juegos Infantiles - Payasos - Magos
Entretenimientos - Cuentos Audio-Visuales - Prestidigitacion y el "SHOW DE OSCAR DIVITO"
entrada libre - Además 100 - OFERTAS INCREIBLES - 100
alda Pub.
mercado de pulgas
A. CALLE 77 DORREGO - Mendoza
Tel. 291100

Parrillada "LA CARRETA"
Viernes, sábado y domingo lo esperamos con chivo, pollo relleno. - Domingo 12 horas con pastas caseras.
AVENIDA COSTANERA a 400 metros de Pedro Molina
27|11|C|271|27|11

ROXY HOY CONT. DE 14 A 24
4ª semana Y TRASNOCHE
AL PACINO TARDE DE PERROS
TECNICOLOR
PROHIB. MEN. 18 AÑOS Warner Bros.
APTA PARA TODO PUBLICO
PREMIER
HOY CONT. DE 14 A 24
JULIE ANDREWS
La Estrella
TECNICOLOR
Un film de ROBERT WISE
JEAN-LOUIS TRINTIGNANT
La Verdad Prohibida
TECNICOLOR
HOY CENTER CONT. DE 14 A 24
EL PROGRAMA DE AÑO !!!
Una Vez No Basta
Kirk Douglas Alexis Smith
David Janssen George Hamilton
TECNICOLOR
PROHIB. MEN. 18 AÑOS
Amigos...y Amantes
Anicée Alvina - Sean Bury y Keir Dullea TECNICOLOR

La Taberna Baska
Inauguración Patio de Verano
Gran Cena del Humor y la SIMPATIA..!
LA REVISTA DE LA RISA
DUO LOS CUMPAS
LAS VOCES DEL ACONCAGUA
LOS MANQUILLAN
DUO SIGNO
VOCES DE OTON
y gran elenco
Orquesta para Bailar
MENU internacional $ 900.-
CORDOBA 226 - MZA
Reservas al 214913
MAGIO
27|11|F|27|11

FELIX MARIN

MARTILLERO PUBLICO - MATRICULA 1031 - TELEFONO 257900 - MENDOZA

REMATA SIN BASE

Orden de sus dueños por cierre, 2 casas de artículos del hogar, cámping y pesca. 3 mueblerías y varios n/y us. de otros remitentes

HOY Sábado 17 Hs. - MAÑANA Domingo 9 Hs.

DETALLE: Máquinas de coser y bordar y otras de tejer; televisores 17", 19", 23" y 24" n/y us.; combinado stéreo de pié 2 bandas "Bronx"; tocadiscos n/y us.; 60 ventiladores de pié y de mesa n/y us.; cocinas de 2, 3 y 4 quemadores n/y us.; campanas y alacenas p/cocinas; lavarropas a paleta y turbina automáticos, semi-aut. y comunes n/y us.; planchas eléctricas y tablas p/planchar n/y us.; licuadoras a botonera; secadores de cabellos; cortadoras de césped eléctricas; mesas y sillas p/bar; 50 sillas de madera; cortadoras de flambre eléctricas y manuales; balanzas abanico y de platillo de 15 y 20 kgs. y otra reloj de 25 kg.; dosificador y molinillo completo p/café; vitrina horizontal de 20 gabetas y otra vertical, t/camisera de 50 gabetas; escritorios de fórmica, de madera y metálico c/9 cajones, 2 bandejas y cobertura de vidrio; máquinas de escribir y calculadora "Olivetti" s/nuevas; caja fuerte blindada; incubadora p/110 huevos a kerosene; 50 jgos. de sierra c/arco y cuchara de albañil; percheros metálicos; interesantes lotes de zapatos y ropería p/dama y caballero; consultorio p/podólogo; sillón camilla extensible varias posiciones, taburete giratorio rodante, soporte extensible cromado p/transfusión o suero, lámpara c/transformador p/apliques ultravioleta o infrarrojo; 60 jgos. de cubiertos de 49 y 62 pzas.; de copas de cristal de 31, 32, 49, 50 y 62 pzas.; de batería de cocina de 9 y 10 pzas. Capea y Ferrum, de vajilla "Hartford" 62 y 15 pzas.; lámparas, colgantes, veladores; estatuas y adornos en simil-marfil; cuadros y espejos c/marcos dorados; alfombras lisas y fantasía varias medidas; motos, bicicletas, triciclos y kártings n/y us.; colchones y almohadas en todas las medidas n/y us.; aspiradoras y lustraaspiradoras n/y us.; garrafas 10 kg.; art. p/cámping: carpas alpinas p/4 y 6 personas c/piso y sobretecho; cañas de pescar c/y sin reels; lámparas y calentadores a gas y kerosene; colchonetas plegables; rifles y pistolas de aire comp. 4,5 mm.; bancos, sillas, sillones y reposeras plegables; cocinas de 2 quemadores de mesa y plegables c/protector de aire, mesas valijas c/2 bancos y 2 sillas plegables; caja valija completa 20 arts.; caramañolas; puñales y cuchillos acero inox.; cuchillos de pesca; tijera p/trinchar, alicates pelacables; maletines p/pic-nics; cajas p/pesca o herramientas; baterías funcionales; mini-cocinas; changuitos p/bebé; bañaderas y piletas acrílicas.

MUEBLES: Juegos de jardín basculantes americanos y est. francés de 5 pzas., n/y us.; Jgos. de livings diván y fijos de 3 pzas. n/y us.; Jgos. de comedor modernos y antiguos, varios estilos n/y us.; mesas de centro y dresoire musicales y luminosos; mesas ratonas n/y us.; modulares p/comedor o cocina n/y us.; aparadores antiguos y modernos, varios estilos; 290 sillas coloniales, butacas, ½ butacas, majestad, escandinavas y otras de madera, n/y us.; 200 mesas redondas, ovalas, fijas, extensibles, barril y otras p/bar de nerolite o madera n/y us.; jgos. de dormitorios estilos francés, colonial, americano y español de 4, 5 y 6 pzas. n/y us.; jgos. individuales y petit muebles de 3, 4 y 5 pzas., blanco laké, nogal y natural; camas en todas las medidas n/y us.; roperos grandes y chicos n/y us.; cómodas y toilettes; mesas de luz y cuchetas metálicas y de madera convertibles en camas, variados tonos, n/y us.

AVENIDA SAN MARTIN 3071-77 — CIUDAD

La Mejor noticia en la mejor estación del año

PEUGEOT 2000

JARDIN DEL AUTOMOVIL

su concesionaria San Martín 1955 - G. Cruz - Mza.

LABORATORISTA

Para obra vial, con experiencia en ensayos de suelos y hormigones, NECESITAMOS.

GUTIERREZ Y BELINSKY S.A.

Bandera de los Andes 3126 - Villa Nueva - Guaymallén

25|11|F|54255|27|11|A

LIQUIDO

ENCENDEDORES A GAS

muy baratos. Aros abridores Tibar y enchapados. Autos de colección a $ 139 c/uno. Alhajas de plata, relojes. Solicite viajante al TELEFONO 249414.

27|11|C|126|27|11

Compro Tractor Fiat 400

VIÑATERO

—Buen Estado—

TELEFONO 251271

Hoy de 8 a 12 horas

27|11|F|54781|27|11

EMPRESA de CONSTRUCCIONES

Ofrece sus Servicios:

—VASIJA VINARIA Y SU REPARACION
—IMPERMEABILIZACION DE TECHOS
—OBRAS CIVILES

RIOJA 1231 - Depto. 3 - MENDOZA - TELEF. 257994

27|11|C|163|28|11

VIAJANTES

Relacionados con bodegas e industrias conserveras, deseen anexar o dedicación exclusiva para la venta de pinturas y revestimientos EPOXI en zona Este, zona Sur y provincia de San Juan.

Escribir dando amplias referencias personales, profesionales y pretensiones. Garantizamos absoluta reserva. Nuestro personal conoce el aviso. - POSTE RESTANTE DIARIO "LOS ANDES". EPOXI. (15)

27|11|C|167|29|11

NECESITO ENCARGADO para FARMACIA

Céntrica e importante. Idóneo o no. Con amplias referencias y pretensiones. Dirigirse a C.O.N.O. (6) este Diario. 27|11|C|176|27|11

Herrera S.A.I.C.p.A.

Convoca - Notifica y Emplaza

Por este único medio a todo su personal temporario del galpón de manipuleo y empaque de frutas, que deberá dar cumplimiento a lo determinado por el Art 98 Ley 21297, presentándose en el lugar del trabajo RODRIGUEZ PEÑA y PESCARA, Gutiérrez, Maipú, Mendoza desde el día 29/11 al 4/12/76 en el horario de 8 a 12 y de 15 a 19. Plazo improrrogable considerando la no presentación como abandono de trabajo (Art. 244 - Ley 21297.)

27|11|C|25|27|11

Vendo Fiat 128

71-72 Impecable

Contado y financiado particular

GENERAL PAZ 427 - MENDOZA

Horario de comercio

27|11|T|4406|29|11

LADRILLONES

$ 8,50 c/u.

RIPIO Y ARENA

6 m3. $ 3.000

Pedidos: TELEFONO 262109

27|11|F|54803|27|11

CAMIONETA F. 100

6 ú 8 cilindros 1974 en adelante COMPRO o PERMUTO por Rastrojero 1975, impecable, particular.

TABANERA 2882 — MENDOZA

27|11|C|740|28|11

Liquidamos Sueldos y Jornales

- Cualquier convenio - Obras sociales - Aportes, etc. - Moderno sistema - Precio promoción. - TELEF. 960165

25|11|F|54253|29|11|A

ORO

PAGO m$n. 115.000 Gr. Of.

SAN MARTIN 960

26|11|F|54448|10|12

NECESITO ALQUILAR

Casa antisísmica, con garaje. Amplias garantías.

PASO DE LOS ANDES 1515.

GODOY CRUZ - TEL. 240182.

27|11|F|54616|28|11

RURAL BREAK 12

— 1975 —

RECIBO MENOR PRECIO

Confraternidad Ferroviaria

885 - Ciudad

26|11|T|4358|27|11

MOTO

Vendo Machtles y A. J. S. 500 cc. Tratar: CAYETANO SILVA 1560. 2º BARRIO DE COMERCIO GODOY CRUZ

26|11|C|438|28|11

VENDO LANCHA PAGLIETINI

Comodín, arranque eléctrico. Mer control, butacas, coberturas y trailer — Costanera y Beltrán MENDOZA

26|11|T|4368|27|11

POLLOS VIVOS Huevos Frescos

COBO 836

DORREGO - GUAYMALLEN

26|11|C|709|27|11

CASA COMPRO

Chica, 1 ó 2 dormitorios. Entrego Fiat 1500 - 69, cuatro puertas. Saldo convenir. Tratar:

REPUBLICA DEL LIBANO 73

TELEFONO 293402

26|11|C|711|27|11

PRENSA HIDRAULICA

Para Bodega. Semi Nueva, con Bomba y Motor. Teléfono 218789. Gutiérrez 650. 3º P. Dpto. 19. Mza.

27|11|F|44592|28|11

NECESITAMOS

Alquilar Depósito

de 1.200 - 1.500 m2., preferiblemente en Godoy Cruz o Dorrego. - Enviar propuestas a:

CASILLA CORREO 20 - GODOY CRUZ

27|11|F|44582|28|11

Rastrojero

MODELO 1969

VENDO TOTAL

$ 420.000

ROCA 681 - LAS HERAS

27|11|C|292|28|11

Monte Hermoso

DEPARTAMENTOS CON COCHERA

VENDE CON FINANCIACION

OESTE Inversiones

San Martín 1296 - G. Cruz

27|11|C|196|28|11

INGENIERO DE MINAS

o PERITO

MINERO

Necesitamos para incorporación inmediata. Actividad en zonas cercanas. Indispensable experiencia y referencias. Presentarse lunes 29, de 8.30 a 18 hs. en Hipólito Yrigoyen (Variante), esq. Alta Italia. - Gral. Gutiérrez. Tel. 972120.

27|11|F|54950|28|11

A PARTICULAR VENDO

POR VIAJE

Departamento a estrenar 80 m2 2 dormitorios y demás 1º P., frontal $ 3.200.00. 50% Ctdo. y facilidades. - Recibo coche, camioneta o lote

33 ORIENTALES 155 -G. CRUZ

Frente Bomberos Voluntarios

27|11|C|232|27|11

AVISOS CLASIFICADOS

Compra y Venta de Propiedades

AA - PROPIETARIOS o compradores: No arriesguen confíen su negocio inmobiliario a profesionales responsables. Tenemos mandatos para comprar y/o venta y/o permuta de casas, departamentos, locales, fincas, lotes, oficinas, fondos de comercio, etc. C. E. Barrera-Oro del Colegio de Martilleros y Corredores de Comercio. - Atención personal y del señor J. P. Landart. - Mitre Nº 1378, Ciudad. Teléfono 251537 y 257726.

26|11|F|54516|Pte.

A PROPIETARIO compramos casa, departamento, lote o finca. Godoy & Pelaia. Máxima seriedad inmobiliaria. Gutiérrez 585. Teléfs. 258543 y 251597.

10|10|F|37054|Pte.

AA PROPIETARIO compramos casas, departamentos, lotes, campos, fincas. Guevara Civit Hnos. y Cía. Colón 796, 1º. piso, Dpto. 3. Teléf. 240645.

3|11|F|46169|30|11

A ESTRENAR: Gran residencia Chacras de Coria, calefacción, finísimos detalles, 220 m2. cubiertos, teléfono, jardines, amplia recepción, escritorio, 4 dormitorios, (baño privado), baño triple, toilette, comedor diario, dependencias servicio, cochera doble, $ 19.000.000. Facilidades. Permutas. Godoy y Pelaia. Gutiérrez 585. Teléfs. 258543-251597.

26|11|F|54437|27|11

A ESTRENAR Avenida Acceso, 1 planta vendemos: Living - comedor, estar, 3 dormitorios, 2 baños, carpintería de cedro, jardín, cochera. Finos detalles tipo español. Oportunidad. $ 7.200.000. Facilidades. Permutas. Godoy & Pelaia. Teléfonos 258543-251597 Gutiérrez 585. 26|11|F|54657|27|11

A CASA en departamento Lavalle una cuadra de la plaza - 600 Mts. y departamento - otras solo $ 1.800.000 facilidades - Puebla 244043.

27|11|C|61|27|11

A OPORTUNIDAD B/SUPE casa 3 dormitorios, cochera, patio. Tel. $ 3.500.000 facilidades - Puebla 244043.

27|11|C|61|27|11

A OPORTUNIDAD vendo casa. Alcorta 464. Godoy Cruz - Telef. 224995. 27|11|F|44618|28|11

A LOTE 220 m2. Diamante y Rodríguez Peña, Godoy Cruz, recibo automotor en pago, facilidades. Ayacucho 362. Cdad. Teléfono 216158.

27|11|T|04450|28|11

AMPLISIMOS 2 dormitorios frontales. San Martín 606. Las Heras. Límite Capital.

24|11|C|320|3|11

AUSENTANDOME de la provincia dueño vende inmejorable casa 2 plantas, gran categoría, sobre Aristides Villanueva, metros del Parque, desocupada, con teléfono, 200 m2. cubiertos. Poco contado, facilidades convenir. Permutas. 252019.

27|11|T|04457|27|11

ATENCION, en Bermejo vendo terreno 13.000 metros, frente Club Boca. Mitre 1456, Ciudad.

27|11|T|04453|28|11

ANTISISMICA, Sexta Sección, 3 dormitorios, dependencias. Total: 370.000.000. Anticipo: 150 millones. Recibo automóvil. José Federico Moreno 1575.

27|11|F|54993|29|11

ANTISISMICA, 3 dormitorios, dependencias. Anticipo: 100.000.000. Total: 250.000.000. José Federico Moreno 1575.

27|11|F|54990|29|11

ATENCION: vendo finquita y casa, con facilidades. Lamadrid 333. Cdad. 27|11|C|213|27|11

BENTURINO Compra urgente o Vende chalecitos, departamentos, lotes y negocios. ¡Visítelo! Colón 662 246927, Lugones.

23|11|F|53612|27|11

BARRIO Santa Ana, 8 lotes desde $ 400.000. 9 de Julio 1030. Local 3. Ciudad.

26|11|F|54547|27|11

BUENISIMA ubicación, G. Cruz, alquilo, nuevita, 2 dormits. dependencias. - 223281.

27|11|C|186|27|11

BODEGA, vendo o alquilo, perfectas condiciones, 20.000 hls., 16 km. del centro, zona Guaymallén. Poste Restante Diario LOS ANDES. H. E. (20).

27|11|C|198|27|11

COMPRO urgente, terreno cerrado o con medianeras, superficie aproximada 2.000 m2., para guardar camiones. Teléfono 290158.

27|11|F|54619|27|11

CASA compro. Entrego negocio c/vivienda en alquiler. - Saldo convenir. Rioja 1532. T. 253964.

25|11|C|605|27|11

CON 25.000.000 departamento en pleno centro. Maipú 658. Ciudad.

25|11|C|693|26|11

COMPRO lote Las Heras o 4ta. sobre pavimento. Tel. 218948.

26|11|C|783|28|11

CASA cómoda, tres dormitorios vendo. O'Higgins 1715. G. Cruz.

26|11|C|633|27|11

CASA en buena Nueva, sobre Carril Godoy Cruz, vendo. Benavente 4457 Villa Nueva. Teléf. 261155 - 260808.

26|11|F|54086|27|11

COMPRO casa antigua buen estado o lote baldío. Morón a San Luis. Ciudad. Casa Munello. Salta 1242.

27|11|F|54933|27|11

CASA quinta a 6 Kms., de Ciudad y a mts., del pavimento camino de buen acceso arbolado, 2.500 mts., de viña y frutales además casa de 2 dormitorios, cocina, baño, cochera, agua corriente y luz, derecho de agua. Contado y facilidades. Casa Munello: Ofic. Salta 1242. Cdad.

27|11|F|54930|27|11

CASA mixta, buen estado 120 m2. cubiertos, garaje, terreno 12 x 30 en Villagra 3025 Cdad. - Total $ 4.500.000; contado 50 por ciento, saldo convenir - Tratar propietario calle P. de los Andes 215 - Tel. 247653 Cdad.

27|11|C|937|27|11

CARRIZAL casa con terreno. Vendo oportunidad. Contado únicamente. Tel. 255168.

27|11|C|129|28|11

COMPRO finca con viña o frutales preferible con pozo. Soy interesado directo. No más de 60 Km. Tel. 218058.

25|11|C|544|27|11

COMPRO departamento céntrico, 2-3 dormitorios. Teléfono 290071.

27|11|C|245|27|11

CASA 3 dormitorios, centro Dorrego. Anticipo: 90.000.000. Total 180.000.000. Recibo automóvil. José Federico Moreno 1575.

27|11|F|54987|29|11

CHALET 4 dormitorios, amplio terreno con pileta natación, vendo. Mitre 1456, Cdad.

27|11|T|04452|28|11

DEPARTAMENTO en Godoy Cruz, vendo. Planta baja a 50 metros de la Plaza Principal 3 dormitorios, living-comedor, cocina, baño y patio. Confort Inmobiliaria. Gutiérrez 375 - teléfono 257964.

25|11|F|52409|28|11

DUEÑO vende lote Bº Sta. Elena - Vistalba - 600 m2 s/ruta - T/Plumerillo 1423 - Villa Hipódromo - G. Cruz.

27|11|C|87|27|11

DIAZ Huglich vende casa 3 dormitorios, gas natural - Bº La Pequeña Giol - Juan Giol 91. Tel. 972730 - Gutiérrez.

27|11|C|45|27|11

DIAZ Huglich vende soberbia casa 1.062 metros sobre Sarmiento - Luzuriaga - Juan Giol - Tel. 972730 - Gutiérrez.

27|11|C|45|27|11

DIAZ Huglich vende (3) lotes - Luzuriaga - Gutiérrez - Maipú - Juan Giol - Tel. 972730 - Gutiérrez.

27|11|C|45|27|11

DIAZ Huglich, vende o permuta galpón 1.052 mts. zona industrial - Juan Giol 91 - Tel. 972730 - Gutiérrez.

27|11|C|45|27|11

DIAZ Huglich vende casa material 3 dormitorios - Maipú - Juan Giol 91 - Tel. 972730. - Gutiérrez.

27|11|C|45|27|11

DEPARTAMENTO céntrico, amplia recepción, 2 dormitorios, cocina comedor, teléfono, cochera. 290071. 27|11|C|245|27|11

DIAZ Huglich vende casa a estrenar 3 dormitorios - Bº Nerviani hay muchas facilidades - Juan Giol 91 - Tel. 972730 - Gutiérrez.

27|11|C|45|27|11

EN DRUMMOND vendo casa ideal para taller con fosa, corralón o industria. Teléfono 980943.

27|11|F|54999|28|11

EN LUZURIAGA vendo 2½ has. terreno ideal loteo, construcción, barrio, etc. Desiderio Pérez. Anzorena 90. Godoy Cruz. 223405. 27|11|C|231|27|11

FINCA compro, entrego como parte de pago negocio c/vivienda en alquiler. Saldo convenir. - Rioja 1532. Tel. 253964.

25|11|C|605|27|11

FINCA 20 Has. 16 de parral, 4 para chacra con pozo electrificado, vendo. Benavente 4457, Villa Nueva, Tel. 261155 - 260808.

26|11|F|54080|27|11

FINQUITA en Corralitos, 3 Has., de chacra, y 2½ Has. de tierra pareja, derecho de agua, además pozo de 4". 2 Casas, frutales, olivos, herramientas. Contado y facilidades. Casa Munello. Ofic.: Salta 1242, Cdad.

27|11|F|54929|27|11

FINCA 8 Has. en Luján, viña, chacra, vendo, permuto - 9 de Julio 2218.

27|11|C|54|27|11

FINCA a 25 kms., 11 hects. parral y chacra, riego y pozo. Córdoba 45. 27|11|C|159|27|11

FINCA en Anchoris, 230 hectáreas, 20 cultivadas y plantadas, derecho agua, casa, mil álamos, hago cualquier permuta - Avellaneda 630 - Villa Nueva.

27|11|F|54624|27|11

FINCA 10 hectáreas, Costa de Araujo. 5 de parral y viña. Derecho agua, casa, luz a conectar. Total: 260.000.000. - Anticipo: 150.000.000. José Federico Moreno 1575. 27|11|F|54984|29|11

GALPON antisísmico nuevo 350 metros, extraordinaria ubicación, facilidades, permutas. Teléfono 262986.

27|11|F|11050|28|11|D

LOTES vendemos: s/San Lorenzo 140 m2., Bombal 200 m2., 5ta. Sección 730 m2. y 1.000 m., 6ta. Sección 300 m2., esquina; Dorrego cerca Costanera 936 m. frente 20; Avenida Acceso 1.000 y 3.500 m. (con casa), Bº Trapiche 200 m. La Floresta 200 m. 4ta. Sección 200 m. Potrerillos varios; Industrial 10.000 m2., s/San Juan 376 m2. Informes. Godoy & Pelaia. Gutiérrez 585. Teléfonos 258543 - 251597

26|11|F|54653|27|11

LOTE vendo San José 240 mts. sobre calle 12 de Octubre. Casa Munello, Salta 1242.

27|14|F|54932|27|11

LOTE 1.100 mts. Dorrego esquina vendo, recibo automóvil. Casa Munello. Salta 1242.

27|11|F|54931|27|11

LOTE 400 m2 con escritorio, en Sáenz Peña 1321. Tratar: San Martín 1296. Godoy Cruz.

27|11|C|196|28|11

MAIPU vendo tres (3) lotes en pleno centro - Tres (3) casas una desocupada - Pablo Pescara 355 - Maipú - Mza.

27|11|C|102|28|11

MAIPU compro casa en radio céntrico. Tratar: Mitre 1456. Ciudad.

27|11|T|04411|28|11

OPORTUNIDAD: Vendo casa tres dormitorios, patio, churrasquera, todos los servicios, en Godoy Cruz. Facilidades. Total $ 2.500.000. Came Inmobiliaria. Avda. España 1121, Local 3. Teléfono 231838. 27|11|C|182|27|11

OPORTUNIDAD en Dorrego, linda antisísmica chica, total 1.800.000. Teléfono 262986.

27|11|F|11046|28|11|D

OFICINA a estrenar frente a Centro Cívico, 2 ambientes, baño. San Martín 1296. Godoy Cruz.

27|11|C|196|28|11

OPORTUNIDAD, mi casa: living-comedor, 2 dormitorios, baño, cocina, garaje, dependencias. Total $ 2.200.000. Departamento interno modesto, $ 400.000. Gutiérrez 751. G. Cruz.

27|11|C|202|27|11

PROPIETARIO vende cómoda casita interna - anticipo $ 800.000 saldo convenir - Juan Díaz de Solís 273 - Dorrego - Tel. 262462.

27|11|C|614|27|11

PARTICULAR vendo como terreno 300 m2, casa antigua todo servicios. Belgrano 670, Godoy Cruz. Tratar Escorihuela 1048, Godoy Cruz. Teléfono 227358, de 9 a 12 horas.

27|11|T|4460|29|11

VENDO, Chacras de Coria, casa con pileta, 740 metros. - 258645.

27|11|C|236|27|11

LUIS AIMAR DEMARIA S.A.

EN RANCUL, EL MARTES 30 DE NOVIEMBRE

165 Remate Feria - 3.000 Vacunos

DESTACANDO 1.100 GORDOS

EL REMATE COMIENZA A LAS 10 HORAS

DATOS e INFORMES:

EN RANCUL: TELEFONOS 24-45 y 48

EN PARERA: TELEFONO 15 - SAN RAFAEL 22180

27|11|F|54884|27|11

VENDO casa, 3.500 millones. Total de material. - 258645.

27|11|C|236|27|11

VENDO 3.500 metros, con casa, San José. - 258645.

27|11|C|236|27|11

VENDO Dpto. con dos dormitorios. - 258645.

27|11|C|236|27|11

VENDO casa amoblada, playa San Sebastián, Santiago, Chile. Tel. 581206. 23|11|C|974|29|11

VENDO casa en Barrio Suárez, G. C., 3 dormitorios y dependencia. Informe: Teléf. 214888.

24|11|C|361|27|11

VENDO 6 Has. tierra, derecho agua definitivo, autorizado viñedos, casa nueva, Colonia Estrella, Costa Araujo, Godoy Cruz 4649, Villa Nueva, Guaymallén. 27|11|F|54956|28|11

VENDO casa 4 habitaciones sobre Sargento Cabral. Las Heras. Tratar: Mitre 1456, Ciudad.

27|11|T|04412|28|11

VENDO departamento 3 dormitorios en Las Heras metros Coronel Díaz, permuto por casa. Tratar: Mitre 1456.

27|11|T|04413|28|11

VENDO departamentos, comodidades. Amengual 1271, pasilla Villa Hipódromo - Godoy Cruz.

27|11|F|44602|27|11

VENDO casa 2 Dptos., salón a la calle p/depósito, garaje p/vehículos. Recibo tractor, buen estado. Tratar Colombia 2146, V. Nueva. Total 5.800.000 Ver sábado y domingo, de 8 a 20 hs.

27|11|C|268|27|11

Compra y Venta de Negocios

ATENCION: vendo gran hotel, café, bar, night club, pensión. Facilidades. Lamadrid 333. Cdad.

27|11|C|213|27|11

BASILE vende estación servicio, repuestos, lavadero, Guaymallén. Recibo automóviles, Bandera de Los Andes 4031, Villa Nueva, Teléfono 262356. 27|11|T|04466|27|11

DESPENSA y fiambrería vendo: vivienda y local en alquiler - Total por mes 15.000 - Correa Sáa 975 S. José.

27|11|C|433|28|11

DUEÑA vendo kiosco equipado rentable, $ 200.000. Facilid. Permuto. Alberdi 477. Ciudad.

27|11|C|152|27|11

DESPENSA Godoy Cruz, vivienda alquiler, maquinarias, instalaciones. Anticipo 35.000.000. Recibo automóvil. Total 65.000.000. José Federico Moreno 1575.

27|11|F|54975|29|11

EN COMIENZO de temporada vendemos un gran negocio: la mejor esquina de un barrio populoso, fábrica de helados, rotisería, pizzería (para trabajar con mesas), quiosco, instalaciones, maquinarias, mercaderías. Teléfono 250215 y 242324.

27|11|C|229|28|11

NEGOCIO artículos del hogar vendo - permuto. Precio 1.500.000. Recibo casa o automotor. San Martín 598, Las Heras. Teléfono 218620 y 250165.

27|11|T|04416|27|11

POR AUSENTARME vendo boite zona Chacras de Coria - Tratar señor Correas - Oftalmología - Hospital Civit.

27|11|C|112|27|11

PANADERIA mediana completa con vivienda, negocio, cuadra maquinarias venta mostrador y reparto, buena utilidad, facilidades, permutas. Tel. 262986.

27|11|F|11052|28|11|D

SE VENDE un quiosco calle Pedernera 113, San José. Urgente.

27|11|T|4443|28|11

TAXI diesel, motor Perkins, modelo 1971, Parada céntrica, Radiomóvil. Total 120.000.000. José Federico Moreno 1575.

27|11|F|54978|29|11

VENDO o permuto fábrica de soda, máquina 2 picos, 5.000 sifones, clientela, etc. 25 de Mayo 1845, esquina Tartagal. Dorrego.

27|11|F|54644|28|11

VENDO taller completo soldadura, esmeril, guillotina, llaves, motores, muchas cosas más. Camioneta F-100-1967. Pedro Molina 1018. Guaymallén.

27|11|C|239|27|11

Compra y Venta de Muebles

A. SELLA. Tel. 247447 - Martillero. Tiburcio Benegas 776, ofrezca muebles, artículos hogar, máquinas usadas; dinero en el acto. 11|2|F|6972|Pte

---

A. BENTURINO Tel. 244335-248730 ofrezca muebles, antigüedades, artículos en general. Colón 669 3|3 Pte

---

A. AMITRANO - Martillero. Teléfono 247711, Aristides Villanueva 332, ofrezca muebles, antigüedades, maquinarias artículos generales Pagamos mejor. Anticipamos dinero 9|6|F|2375|Pte

---

Compra y Venta de Automotores y Cubiertas

ANDES AUTOMOTORES

ROBERTO WAINSZTEIN

O'Brien esquina Alberdi - SAN JOSE

Peugeot 404, Diesel 1972	$ 550.000
Mercedes Benz 220, 1964	„ 490.000
Cupé Torino 1968	„ 300.000
Fiat 128 IAVA 1973	„ 290.000
Fiat 600, 1968	„ 140.000
Fiat 600, 1973	„ 195.000
Siam Di Tella 1966	„ 170.000
Valiant IV, 1966	„ 140.000
Chevrolet 1965	„ 140.000
Rambler 1964	„ 150.000
Siam Di Tella 1962	„ 120.000
Renault Gordini 65/66, varios	„ 99.000
Fiat 1500, 1964	„ 185.000
Fiat 600, 1961	„ 99.000
Estanciera 1963, 3 puertas	„ 99.000
Kaiser Carabella 1961	„ 60.000

Y FACILIDADES A 24 MESES O PERMUTO

Aceptamos documentos adicionales como parte contado. Planes especiales a empleados públicos y policiales.

Hoy abierto todo el día

27|11|F|54952|28|11

A INTERESADO Fiat 600/68 anticipo 125.000, resto sin intereses. Correa Saa 1735, Guaymallén. (Atrás cancha de Argentino).

26|11|C|625|28|1176

A VALIANT IV - 1968, mendocino, seminuevo. Particular. Vendo-permuto. Francia 3193. Las Heras. 26|11|C|925|28|11

A - CUPE Fiat 1500 impecable, motor 0 km., cubiertas a estrenar maxi radial. Permuto. Recibo Fiat 600 o Citroen. Doy facilidades. Guiraldes 466. Dorrego. Espejo al 1000. Tel. 242585.

27|11|T|4430|27|11

A JEEP modelos 1966 y 1958, carrozados muy buenos, facilidades, permuto. San Miguel 1885, Las Heras. 27|11|C|292|27|11

A ESTANCIERAS modelo 1963 y 1960, excelente condiciones, facilidades, permuto. San Miguel 1885, Las Heras.

27|11|C|292|27|11

A CAMIONETAS Chevrolet modelos 1972, 1969, facilidades, permuto. San Miguel 1885, Las Heras.

27|11|C|292|27|11

A $ 60.000, Siambretta, muy buenas condiciones. Tel. 214626.

27|11|C|246|27|11

A - GILERA, $ 70.000, Mod. 72. - Olascoaga 306, Las Heras, continuación Ituzaingo.

27|11|C|246|27|11

A - GRAN urgencia: Vendo Cupé Fiat 1600 modelo 71, cinco cubiertas radiales nuevas, accesorios de calidad; roja, divina, a toda prueba, 33 Orientales 365 Godoy Cruz. Entrar por Castelli 85.

27|11|F|44629|27|11

A BAJO precio vendo Fiat 1.500 - 66; Fiat 1.100 - 63; Fiat 600 - 64. facilidades - 9 de Julio 2209.

27|11|C|54|27|11

A DE CARLO mod. 62 oportunidad - vendo contado y facilidades - Videla Castillo 3196 - Cdad.

27|11|C|65|28|11

A RURAL Fiat 125 - Mod. 74 - vendo, recibo permutas - Pueyrredón 527 - Cdad.

26|11|T|4422|27|11|AD

A PARTICULAR compro Ami - Rivadavia 1485 - G. Cruz - Tel. 225557.

27|11|T|4398|27|11

A SOLO $ 105.000 contado, Renault 1962. Buen estado. Godoy Cruz 1004. Gilén.

27|11|C|125|27|11

A FIAT 600/71; Rambler 660/64, Boca de Pescado; Taunus 4 puertas 59, vendo o permuto. Ayacucho 362. Ciudad.

27|11|T|04449|28|11

AUTO Volkswagen para entendidos. Vendo con facilidades. San Luis 285.

27|11|F|54952|27|11

AUTOMOVIL R 12 1971, vendo, permuto, San Martín 67, Las Heras, metros Coronel Díaz, Gomería.

27|11|C|292|27|11

ALTO: quemo? Peugeot 404 m/66 "Deportivo". Bra. de los Andes. 4843, V. Nueva.

24|11|F|54137|27|11

ATENCION Fiat 128 mod. 1973 nuevo, r/permuta y facilidades. San Martín 401 - G. Cruz.

26|11|F|44537|27|11

ARGENTA/63, vendo. Benavente 4457, Villa Nueva. Tel. 261155 260808. 26|11|F|54080|27|11

AMI 8/72-71, vendo, Arenales y Bandera de los Andes, Villa Nueva. Tel. 260808 - 261155.

26|11|F|54577|27|11

ACOPLADOS 10 tidas, Helvética, 8 tornillos, carga general, varios. Agro Industrial S.R.L. e/f. Ruta 7 - El Chorrillo. Teléfonos 2958 - 3796. San Luis Casilla Correo 243. 27|11|F|54801|29|11

ACOPLADO Vaquero 8,50 largo artillero. Agro Industrial S.R. Ltda. e/f. Ruta 7. El Chorrillo Teléfs. 2958 - 3796. C. C. 243. San Luis. 27|11|F|54796|29|11

ACOPLADO Torrecetti 7,50 largo carga general, artillero. Agro Industrial S.R.L. e/f. Ruta 7, El Chorrillo - San Luis.

27|11|...|4790|29|11

AUTOMOVILES: Chevrolet modelos 1967, 1965; 4 S modelo 1971; 4 L modelo 1967; Fiat 600 modelos 1969, 1965, 1962; Fiat 1100 modelo 1962; Citroen modelos 1968, 1965; Renault modelos 1963, 1961; furgón Citroneta modelo 1966. Facilidades, permuto. San Miguel 1885, Las Heras.

27|11|C|292|27|11

AUTOMOVIL, camioneta, compro a particular, pago contado. Pringles 1797, San José.

27|11|C|237|27|11

AUTOMOVIL NSU Prinz, 60, estado bueno, vendo. Lavalle 333, Ciudad. 27|11|C|244|27|11

AUTO UNION Rural, 1965, particular, vende, facilidades. - 230843. 247914. 27|11|C|245|27|1.

ATENCION: Al contado, compro casco Estanciera. P. Albarracín 608, G. Cruz. Tel. 226574.

27|11|C|251|27|11

AUTOMOVIL Renault 12 - 0 km. vendo, permuto, facilidades - sin interés - 9 de Julio 2218.

27|11|C|54|27|11

AUTOMOVILES Renault 6 - Mod. 74, Renault 4-S. 70; Citroen 3 CV 70, vendo o permuto, facilidades - 9 de Julio 2209.

27|11|C|54|27|11

AUTOMOVIL Renault Gordini 71; nuevo, vendo o permuto, facilidades - 9 de Julio 2209.

27|11|C|54|27|11

APROVECHE vendo hoy coche Citroen M. 61 excelente estado - contado y facilidades - Laprida 136 Cdda.

27|11|C|27|27|11

ACOPLADO Helvética, 3 ejes carrocería, riplera, llantas 10 tornillos 7,50 largo - Agro Industrial SRL - e/f. Ruta 7 El Chorrillo - San Luis.

27|11|F|54787|29|11

ACOPLADOS usados Agro Industrial SRL - 40 por ciento contado y saldo hasta 12 meses. Ruta 7 El Chorrillo - San Luis.

27|11|F|54793|29|11

APURADO líquido camioneta Dodge 63, motor Valiant 66. $ 250.000 total. Fiat 600 modelo 70, vendo y Torino 69, muy bueno. 6 de Setiembre 1002, Las Heras.

27|11|C|278|27|11

AUTOMOVIL Dodge 1969, impecable vendo, permuto. Godoy Cruz 1004, Guaymallén.

27|11|C|267|27|11

BUEN Fairlane 1971, vendo, recibo menor, impecable, resto contado - 251398.

27|11|C|227|28|11

BURRO Buggy, una joya, para exquisitos. Vendo con facil. San Luis 285.

27|11|F|55009|27|11

CAMIONETA Chevrolet 62. Vendo con $ 12.000.000 y facilidades. San Luis 285.

27|11|F|54963|27|11

CAMIONETA Chevrolet 72 totalmente equipada, vendo, permuto con facil. San Luis 285.

27|11|F|55008|27|11

CAMIONETA Chevrolet con cúpula/66, vendo. Arenales y Bandera de los Andes. Villa Nueva. Teléfonos 260808

ALQUILO

terreno con galpón pleno centro. Ideal depósito y ventas.

VENDO

Pick-up Jeep modelo 67. Un chiche.

VENDO

5 gomas rodado 14 wide o oval con 17.000 km.

ALVAREZ THOMAS 94
GODOY CRUZ

27|11|C|66|27|11

VENDO CARROCERIA DE MADERA

para Acoplado, impecable estado

TEL. 960500 - 960063 - V. López.
En Horario de Comercio.

27|11|F|54864|28|11

HERRAMIENTAS AGRICOLAS

AZADAS
PALAS
PICOS
SERRUCHOS
CINTAS METRICAS

Maquinarias Agrícolas

STABIO S.A.I.C.

CASA CENTRAL
BELGRANO 350 - MZA.
Tels. 247952 - 244576

SE NECESITA UN HOMBRE

UD. DEBE PRESENTARSE PORQUE LA COMUNIDAD LO REQUIERE Y CADA UNO DEBE HACERLO A SU MANERA.

"El que no Vive para Servir, no Sirve para Vivir..."

Presentarse con Documentos en:

LAVALLE 168 — CIUDAD de MENDOZA

27|11|F|53432|2|12|A

AUTOS USADOS

DODGE	
RT	74/76
Polara	74
GTX	74
Polara Coupé	73
Dodge Polara	70
FIAT	
Fiat IAVA	74
128 L	73
128	71
600	68
1500	64
RENAULT	
R6	71
4 F	71
850	70
Siam	64/66
PEUGEOT	
404	71
D. K. W.	
Auto Unión	67
CITROEN	
2 CV	68
IME	
Rastrojero	74/75
PEUGEOT	
T 4B	73

FINANCIACION HASTA 30 MESES
SABADO ATENDEMOS TODO EL DIA

PRIMO MESCHINI S.A. RIOJA 1448

27|11|F|54942|29|11|A

VENDO MOTO JAWA 350 c.c.

LAMADRID 836 - CIUDAD

27|11|C|199|27|11

COMPRO PALA DE ARRASTRE

4 m3., rueda dentro del corte. Vibrador Tortone 4 Tn. - Tratar: Hotel Mayo 25 de Mayo 1267, T. 254424. 27|11|C|173|29|11

EXCAVACIONES

De canales, sótanos, redes de agua, cloacas, gas. Disponemos de excavadoras y cargadoras. - Ing.: CARLOS NACIFF - Tel. 217665.

27|11|C|191|28|11

BENELLI 125 c.c.

Vendo Oportunidad
SAAVEDRA 1210
SAN JOSE

26|11|C|80|81|27|11|AD

CUERO

Abrigos - Paletot - Chaquetas de Napa - Gamuza - Gamulán. Directamente de fábrica. Boulogne Sur Mer 1677. Mendoza. Horario de 9 a 21.

21|11|C|892|28|11|A

NECESITO CAMIONES

A Buenos Aires pago contado
Trabajo permanente
Equipos Semi y Balancines

Transporte Prividera

Rodeo del Medio Tel. 46 — Rodeo de la Cruz Tel. 168

URGENTE

Comerciante Necesita 60 MILLONES

de pesos viejos a 90 días. Devuelvo 80 millones. Garantizo con valores, mercadería y o prenda s/automóvil nuevo. Propuestas Pte. Rte. P. F. J. (4). Diario LOS ANDES.

27|11|C|126|27|11

CONCESIONARIO CANTINA

Necesita club para su cámping. Se ofrece vivienda. Interesante oportunidad de inversión. Se requiere idoneidad, antecedentes y referencias. - Datos a Pte. Rte. Diario LOS ANDES (B. M.) (16)

27|11|F|54874|27|11

VENDO

Pala Cargadora Cañomat

montada sobre tractor Deutz D/35. Olascoaga 223. Las Heras. Teléf. 253183

27|11|F|54893|29|11

CACHORROS MANTO NEGRO

PUROS, EXCEPCIONALES
Cobo esquina Alsina
Dorrego - Teléfono 291048

27|11|F|54331|28|11

Pasto de primera

A RETIRAR EN FINCA
Ruta 7 - Calle Miguez
San Martín - Tel. 22040

26|11|F|54665|28|11

CAPATAZ DE OBRA VIAL

MUY COMPETENTE NECESITO
PELLEGRINI 1697 - GODOY CRUZ - MENDOZA - TELEFONO 246966

27|11|F|54770|28|11

OFERTA ESPECIAL

RIPIO, 4 Metros ..	$ 1.800
ARENA, 4 Metros .	$ 2.200
PIEDRA, 4 Metros .	$ 2.200

Pedir Turno al Teléf. 227389

27|11|C|235|28|11

VENDO SIERRA SINFIN

De 0,90 o permuto por coche y 1.000 cajones para duraznos
GIMENEZ - 25 DE MAYO 66
— COQUIMBITO —

27|11|F|54615|27|11

VENDO CASILLA RODANTE

A ESTRENAR, SOBRE CHASIS MERCEDES BENZ
SE RECIBEN PERMUTAS

Cobo 736 — Dorrego — Teléfono 242995

27|11|C|69|27|11

VENTA URGENTE

A LA MEJOR OFERTA

GRAN CASA

RUFINO ORTEGA 142

1 planta, antisísmica, 10 habitaciones y dpto. independiente 4 ambientes, ideal petit hotel, familia numerosa, instituto, etc. 600 mts. (15 x 40), 350 mts. cubiertos. Visítese misma propiedad hoy, mañana y demás días. Vende AMITRANO.
TELEFONO 247711

27|11|F|54868|27|11

Cemento $ 430

CAL LA BOLSA $ 210
ARENA O RIPIO EL VIAJE $ 3.000

Salpicrette - IGGAM - Fulle - Losetas y Viguetas. - Precio fábrica, todo para la construcción - Corralón VILLA NUEVA Bandera de los Andes 3675 - Pedidos al teléfono 260555

24|11|F|54002|29|11

COMPRO

CONTADO
CAMION 46 al 60
CON VOLQUETE
Ofertas al 257661 - 231218

27|11|C|197|28|11

VENDO CAMPO DE 43 HECTAREAS

EN PAREDITAS (SAN CARLOS)
a 500 metros del centro. - Tratar:
Ozamis y Videla Castillo - Tel. 972369 - Ciudad de Maipú

27|11|F|54863|27|11

OPORTUNIDAD

Por viaje, vendo Cupé 75 Chevrolet, solo particulares, 10 a 12 - 16 a 18 hs. San Juan 408 - Teléfono 250973.

25|11|C|555|27|11

Vendo sensacional terreno 6.129 m2.

Con casa, sobre Carril Nacional. Salida a Av. de Acceso. Tratar directamente en LAMADRID 333. CIUDAD. ATENCION PERMANENTE.

27|11|F|54908|27|11

FAMILIA QUE VIAJA AL EXTRANJERO

VENDE Artículos importados Americanos, de 1ra. calidad. Heladera - Lavarropas - Stereo - TV Color, etc.
GRANADEROS 856 — CIUDAD — TELEFONO 252487.

25|11|C|500|27|11

Motor Chevrolet 230 Nuevo - Vendo

PEREZ POLO y CIA.
Pellegrini 950 - Godoy Cruz - Mendoza - Teléfono 291568

27|11|F|44590|28|11

Ford F-600 - 71

Acoplado Helvética 3 ejes, carrozados, buen estado,
VENDO
San Martín 1123 — Luján

27|11|F|54945|28|11

BARBECHOS

VIVERO TRES PORTEÑAS TINTAS - BLANCAS Y OTRAS
ALAMOS HIBRIDOS Y OTROS
RIVADAVIA 23 — TELEFONO 5 — PALMIRA

31|8|F|2213.|Pte

ALMACIGOS

Vendo. Tomate perita seleccionados y Cebolla Valenciana. - San Martín Sur 709 - Godoy Cruz.

25|11|F|54335|27|11

VENDO Caterpillar D 68U

Topadora hidráulica Caterpillar D79G, topadora a guinche Caterpillar D79G, sin topadora. Tratar: Hotel Mayo - 25 de Mayo 1267, T. 254424. 27|11|C|173|29|11

NECESITO COSECHADORES

para cerezas

Presentarse lunes 7.30 horas en PASO DE LOS ANDES 467. LUJAN DE CUYO.

27|11|F|54970|28|11

AVISOS CLASIFICADOS

(Viene de la Pág. anterior)

Compra y Venta de Automotores y Cubiertas

CARROCERIA barandas volcables 3,25 x 1,90 con estructura caños cuadrados y carpa vendo. 150.000 total. Boulogne Sur Mer 1677. Ciudad. 230377.
27|11|C|124|27|11

CAMION Chevrolet 57, con volquete, Carril Nacional, Rodeo de la Cruz. Preguntar Forrajera Rodeo. 27|11|F|44628|27|11

COMPRO contado automóvil a dueño directo, Lamadrid 333, Mendoza. 27|11|C|213|27|11

CAMION Ford 1964 Diesel, cubiertas nuevas vendo. Cervantes 1617. Godoy Cruz.
27|11|F|44624|27|11

COMPRO Falcon 504 o Cupé Dodge - Sáenz Peña 6032. B. Santa Ana - Gilén.
27|11|F|54623|27|11

CUPE Torino compro, 71 en adelante - Sáenz Peña 6032 - Bº Santa Ana. Gilén.
27|11|F|54622|27|11

CAMION Chevrolet Sapo 47 y camión De Soto 60, carrocería metálica - Avellaneda 630 - Villa Nueva. 27|11|F|54625|27|11

CAMION Ford 600-65, motor Perkins 0 km. particular vendo o permuto. Benavente 6351, Barrio Santa Ana, Villa Nueva. - Teléfono 262568.
27|11|F|54967|28|11

CHEVROLET 51 vendo, Juan B. Justo 610. Mendoza.
2611|C|728|27|11

CHEVY - Mod. 71 -Impecable vendo o permuto Demesa - San Juan 99 Mza.
27|11|C|64|27|11

CHEVROLET Súper Sport - Mod. 69 - Vendo - Impecable - precio contado 58.000 - San Miguel 1036 Las Heras.
27|11|C|725|28|11

DUEÑO vende Renault 4-S 1974. Granaderos 1060. - 3º. Ciudad.
26|11|C|449|28|11

DE CARLO impecable estado. Recibo motoneta Siam. Juan Jufré 2812. Ciudad.
26|11|C|840|27|11

DODGE 1500-72, Fiat 128-71; Fiat 1600-70, permuto. Democracia 74. Godoy Cruz (San Martín al 700). 27|11|F|54921|27|11

DODGE G.T. 69, caja 4ta. aire acondicionado, particular vende o permuta. Bandera de los Andes 998 - Guaymallén.
27|11|T|4433|28|11

DAUPHINE/62, vendo. Arenales y Bandera de los Andes. Villa Nueva. Tel. 260808 - 261155.
26|11|F|54567|27|11

DIFERENCIAL completo Bedford, muy bueno, vendo. Pueyrredón Nº 188. Ciudad.
27|11|C|943|28|11

DODGE 1500 - SPL 73. Impecable vendo; acepto ofertas. Fco. de la Reta 669. San José. Mendoza. 27|11|C|192|28|11

DODGE gasolero para taxi 1973, vendo, permuto. Salta 979.
27|11|C|215|27|11

DODGE Coronado - Mod. 69 buen estado vendo total 430.000 - Pedernera 527 - S. José.
26|11|C|70|71|27|11|AD

DODGE 1500 - 72, impecable. Vendo, permuto. San Juan 99. Ciudad. 27|11|F|44622|27|11

DIFERENCIAL Ford modelo 62, servo, vendo. Independencia 866, Las Heras. 27|11|C|269|29|11

ESTANCIERA vendo barata. Democracia 74, Godoy Cruz (San Martín al 700).
27|11|F|54923|27|11

ESTANCIERA - Mod. 58 vendo o permuto - Paso de los Andes 493 Cdad.
27|11|T|4438|28|11

ESTANCIERA baratísima m|58, - Bra. de los Andes 4343, Villa Nueva.
24|11|F|54141|27|11

ESTANCIERA/69, vendo. Arenales y Bandera de los Andes. Villa Nueva. Tel. 260808 - 261155.
26|11|F|54563|27|11

FIAT Familiar impecable vendo, permuto. Juan Jufré 2812. Ciudad. 26|11|C|640|27|11

F-100 doble cabina, modelo 63, con motor Diesel 6 cilindros, recién reparado, vendo o permuto por auto menor precio. Coronel Díaz 798. Teléfono 217775.
26|11|T|4347|27|11

FURGON I.K.A. 1961, impecable. Permutaría por auto chico, Paso de los Andes 702, Ciudad.
26|11|T|4391|29|11

FIAT 600/70, vendo - Benavente 4457 - Villa Nueva - Tel. 261155 - 260808. 26|11|F|54072|27|11

FIAT 1500 m|1967, nuevo, acepto permuta y grandes facilidades, San Martín 401, G. Cruz.
26|11|F|44543|27|11

FIAT 1.600 1970, garantido, pesos 180.000 y facilidades, vendo-permuto. Don Bosco 40.
25|11|C|451|27|11

FIAT 600/69-68-63, vendo. Benavente 4457. Villa Nueva. Teléfonos 261155 - 260808.
26|11|F|54082|27|11

FIAT 128/73-72, vendo. Arenales y Bandera de los Andes. Villa Nueva. Teléfonos 260808 - 261155.
26|11|F|54609|27|11

FIAT 1600 Cupé 72, vendo. Arenales y Bandera de los Andes, Villa Nueva. Tel. 260808 - 261155.
26|11|F|54575|27|11

FIAT Familiar 74, vendo. Arenales y Bandera de los Andes. Villa Nueva. Tel. 260808 - 261155.
26|11|F|54557|27|11

FIAT 600|69, vendo. Arenales y Bandera de los Andes. Villa Nueva. Tel. 260808 - 26115.
26|11|F|54607|27|11

FIAT 1500|1965, rural; Renault Dauphine 1962, vendo, teléfono 255691. 27|11|C|226|27|11

FALCON 1974, Peugeot 504, 1972, vendo. Damián Hudson 253.
27|11|C|225|27|11

FALCON 65 vendo contado total 320.000. Vicente Zapata 165, Dorrego, Guaymallén. Frente terminal. 27|11|T|04456|28|11

FALCON De Luxe 73, impecable 36.000 kms. reales, caja de 4ta. llantas deportivas, particular. Sarmiento 401, Rivadavia, Mza.
27|11|F|54935|28|11

FIAT 600 71, permuto. Democracia 74, Godoy Cruz (San Martín al 700). 27|11|F|54920|27|11

FALCON 68 bueno, permuto. Democracia 74, Godoy Cruz (San Martín al 700).
27|11|F|54915|27|11

FIAT 128 - L - Mod. 75, flamante - pocos kms. vendo o permuto - Santa Fe 765 Cdad.
27|11|C|170|27|11

FALCON - Mod. 71 de lujo, motor 188 flamante - Vendo o permuto - Santa Fe 765 Cdad.
27|11|C|170|27|11

FALCON 63 vendo tratar Coronel Díaz 206. Las Heras.
27|11|T|04414|28|11

FORD Taunus 1956 buen estado vendo. Permuto estanciera. Martínez de Rosas 3021. Mza.
27|11|C|150|28|11

FIAT 600 modelo 67, vendo. Facilidades. Roque Sáenz Peña Nº 308. Ciudad.
27|11|F|54833|29|11

FIAT 1300 - 75. Vendo, permuto. Salta 979. 27|11|C|215|27|11

FIAT 125 Sport 1974. Vendo, permuto. Salta 979.
27|11|C|215|27|11

FIAT Rural 128, 74, única, flamante, vendo. Lavalle 333, Ciudad.
27|11|C|244|27|11

FALCON 1965 impecable estado, recibo auto mediano. Burgos 343, Las Heras.
27|11|C|292|28|11

FALCON 70 original fábrica, 90.000 Km. reales, único dueño, recibo Falcon, Peugeot, Fiat 1500, resto contado. Lunes a sábado. Godoy Cruz 2137 - Guaymallén.
27|11|C|223|28|11

FIAT 1964-600 impecable, facilidades - Barrio La Floresta - Calle chambouleyron.
27|11|F|54621|27|11

FIAT 600-1971 impecable, llantas cromadas, recibo permuta. Bandera de los Andes 3654 - Guaymallén.
27|11|F|54636|28|11

FALCON rural de lujo 1969, vendo urgente 450.000 contado, saldo 10 meses. Salta 979.
27|11|C|215|27|11

FORD Taunus - Mod. 58 - radio impecable - vendo, permuto - Pellegrini 591 S. José.
27|11|C|68|28|11

FIAT 125 inigualable estado 24.000 kilómetros - vendo o permuto menor valor - O'Brien 663 - San José.
27|11|C|36|28|11

FALCON 1964-1971 muy buenos. Colón 147, Mza
27|11|C|195|27|11

EMPRESA COMERCIAL necesita HOMBRE JOVEN

Argentino. Buena presencia. Facilidad de palabra.

REQUISITOS: c/o sin experiencia en ventas mostrador, conocimientos en el manejo de calibre y cuenta hilos. Título técnico mecánico o capacidad equivalente.

SE OFRECE: Incorporación inmediata. Curso de capacitación.

Enviar carta manuscrita a:

Poste Restante J. S. (2). Diario LOS ANDES.

27|11|F|54869|27|11

FIAT 1500 - Mod. 67 vendo particular - Sarmiento 280 - Tel. 221752 - G. Cruz.
27|11|C|893|28|11

FIAT 125 B 1973, impecable, vendo, permuto por camioneta. Tucumán 591. Cdad.
27|11|F|54900|27|11

FIAT B 128, 73, patentado 74, 38.000 km., perfecto estado. - Vendo urgente, particular. Sarmiento 290, 4º, 12, Ciudad. Tel. 291121. 27|11|C|259|27|11

FIAT 600 - 68 - mendocino, particular vendo $ 295.000 total - buen estado - Alpatacal 1742 - Cdad. Tel. 253418.
27|11|C|856|28|11

FIAT 1500, 1967, 68, 69 impecables. Colón 147, Mza.
27|11|C|195|27|11

FALCON lujo 1969. Vendo, permuto, facilidades. Beltrán 103. Godoy Cruz. 27|11|F|54604|27|11

GILERA 1970 200 c.c. Vendo con facil. San Luis 285.
27|11|F|54964|27|11

GTX/71, vendo, Arenales y Bandera de los Andes. Villa Nueva. Tel. 260808 - 261155.
26|11|F|54094|27|11

GORDINI/69, vendo. Arenales y Bandera de los Andes. Villa Nueva. Tel. 260808 - 261155.
26|11|F|54100|27|11

GILERA 200 contado y facilidades. Sábado tarde. San Pedro 178, - Godoy Cruz. Teléfono 223472. 27|11|T|04455|27|11

GILERA Sprin vendo. Torcuato Di Tella 150. Barrio Parque - Godoy Cruz. 27|11|F|44617|27|11

GTX 1973, como nueva vendo, recibo permutas - Tropero Sosa 487 - San José.
27|11|F|54626|28|11

HERMOSO Peugeot 404 m|67 y camioneta Peugeot 403 m|68. Permuto, Bra. de los Andes 4343, - V. Nueva.
24|11|F|54145|27|11

HOY compro auto mediano, grande 25.000.000 contado 15 - 30 días. Hago cargo deuda con corto plazo. Particular. Teléfono 248320.
26|11|T|04371|27|11

ISETTA, motor, diferencial nuevo, vendo. Manzana D. Casa 25 Bº Beghin - Carrodilla.
27|11|C|189|27|11

ISETTA B.M.W. impecable estado vendo. Martínez de Rosas 3021, Mendoza. 27|11|C|150|27|11

JEEP IKA, m-61, Pick Up, carrocería larga, vendo, total $ 170.000. Vivero Peeters. Colonia San Jorge, La Dormida, Mendoza.
25|11|F|54186|27|11

JEEP carrozado m|1960, nuevo permuta y facilidades, San Martín 401, G. Cruz.
26|11|F|44529|27|11

JEEP Gladiator/68, vendo. Arenales y Bandera de los Andes. Villa Nueva. Tels. 260808 - 261155.
26|11|F|54589|27|11

JEEP camioneta 1957, vendo, permuto, financio, teléfono 255691.
27|11|C|226|27|11

JEEP IKA buenísimo, permuto. Democracia 74, Godoy Cruz (San Martín al 700).
27|11|F|54917|27|11

JEEP carrozado 1960. Vendo, permuto, facilidades. Beltrán 103 - Godoy Cruz. 27|11|F|44605|27|11

KAISER Carabela - Mod. 58 de fábrica - recibo oferta - Paso de Los Andes 493 Cdad.
27|11|T|4440|28|11

LIQUIDO Faclcon Lujo pesos 380.000, contado. Tiburcio Benegas 1128, Mza.
26|11|C|803|28|11

MOTO Montesa especial para motocross, campeona mendocina. Líquido excelente precio. San Luis 285.
27|11|F|54965|27|11

MOTO Gilera 200, 1975, c|accesorios, $ 55.000 y facilidades o permuto. Andes Automotores. O'Brien esquina Alberdi - San José. 27|11|F|54954|28|11

MOTOR Chevrolet 230, 7 bancadas completo vendo. San Martín 1065, Godoy Cruz. Sábado hasta las 12 horas.
27|11|T|4444|27|11

MOTO Royal Enfield 500 impecable. A.J.S. - Almirante Brown Nº 3204 - Bermejo.
27|11|C|132|27|11

MOTOR Mercedes Benz 111 buen estado funcionamiento, vendo. Teléfono 231468 (en horas comercio). 27|11|C|953|28|11

MOTO Jawa 350, vendo. Ver: Mitre 1214, Ciudad. Teléfonos 222033 y 215714.
27|11|C|260|28|11

MOTOR Ford 221, funcionando, vende particular. Facilidades. - Teléfono 247914.
27|11|C|245|27|11

MOTO Jawa 250 c.c. Slambretta 125 c.c. contado, facilidades. - San Martín 1102. Las Heras.
27|11|F|55004|29|11

MOTO Zanella 175, Mod. 71 vendo - Salta 1766 - Dpto. 4.
27|11|C|88|28|11

MOTO Gelis 98 cc, Mod. 60 muy buena, contado únicamente vendo. Tratar Rep. del Perú 1483 - Las Heras.
27|11|C|100|28|11

MERCEDES Benz 1114 y 1112 - equipos vendo Demesa, San Juan 99 - Mza.
27|11|C|64|27|11

MOTORES 0 Km. 145 H.P. facilidades pago. Desea - San Juan 99, Mza.
27|11|C|64|27|11

MOTOR F. 100 V8 compro en muy buen estado únicamente - Tel. 222893 - horario comercio.
27|11|50|28|11

MOTOR Bedford, Diesel, 97 HP, nuevo sin uso 0 km. - Oportunidad vendo al contado únicamente - Alem 246 - Cdad - Mza.
27|11|C|902|28|11

OPEL K 180/75, vendo - Benavente 4457 - Villa Nueva - Teléfonos 261155 - 260808.
26|11|F|54054|27|11

OPEL Rekord 1960, excelente estado. Vendo con 9.800.000 y facilidades. San Luis 285.
27|11|F|55007|27|11

OPORTUNIDAD: Rastrojero 1965, líquido hoy buen precio. Bandera de los Andes 4343. V. Nueva - Gilén. 27|11|F|54950|27|11

OPORTUNIDAD: Fiat 600 68, pesos 230.000. Colón 634, Perfumería. Tel. 292405.
27|11|C|193|27|11

OFERTA Multicarga 1500 - 71, $ 480.000, contado únicamente. San Martín 1192, Las Heras.
27|11|F|55001|29|11

OCHO millones regalo (De Carlo 700) - Montecaseros 1925 - ciudad.
27|11|T|4402|28|11

OPEL 75 - 7.000 Kms. flamante permuto por Fiat 128 - 72|74 - Diferencia contado particular - Tel. 259718. 27|11|C|105|27|11

OPORTUNIDAD vendo Citroen 1959, $ 249.000 - San Martín 68 - Maipú de tarde.
27|11|F|54887|27|11

OPEL '58 vendo. Zeballos, Chacabuco 50, Mza. 27|11|C|266|27|11

PEUGEOT 403, modelo 63, vendo. Paso de los Andes 1799. Ciudad. Teléfono 252954.
26|11|T|4344|28|11

PEUGEOT 403/62, vendo - Arenales y Bandera de los Andes - Villa Nueva - Tel. 260808-261155.
26|11|F|54551|27|11

PEUGEOT 404/67, vendo - Arenales y Bandera de los Andes - Villa Nueva - Tel. 260808-261155.
26|11|F|54549|27|11

PEUGEOT 404. Total 400.000 permuto. Juan Jufré 2812. Ciudad.
26|11|C|840|27|11

PEUGEOT 404|1965; 403|1964, vendo, financio. Tel. 255691.
27|11|C|226|27|11

PEUGEOT 504 XE - Mod. 73 flamante vendo o permuto - Santa Fe 765 Cdad.
27|11|C|170|27|11

PARTICULAR vendo Citroen 2 CV Mod. 64 Santiago del Estero 875 Cdad. 27|11|C|174|28|11

PEUGEOT 504, 1970, perfecto funcionamiento, $ 700.000. - 242903, Perú 757. 27|11|F|54815|27|11

PERMUTO menor valor Chevy 70, impuesto pago. Vieytes 166, Las Heras. 27|11|C|292|27|11

PARTICULAR vendo Fiat 600|69, total 280.000. Recibo menor precio. 25 de Mayo 18, Las Heras.
27|11|C|250|27|11

PEUGEOT 504-1975 totalmente equipado, recibo menor precio. Bandera de los Andes 3654 - Guaymallén.
27|11|F|54634|28|11

PARTICULAR vende Futura 66 - buen estado - Pueyrredón 25 - Godoy Cruz.
27|11|C|39|28|11

PERMUTO por automotor, departamento en Rodeo de la Cruz. Godoy Cruz 1004. Guaymallén.
27|11|C|125|27|11

PICK-UP Jeep 58 vendo Zeballos. Chacabuco 50, Mza.
27|11|C|266|28|11

PARTICULAR a particular compro coche o camioneta en buen precio. Teléfono 262986.
27|11|F|11044|28|11|D

PEUGEOT 504, impecable, vendo, total $ 630.000. Bandera de los Andes 2829. 27|11|F|54618|27|11

PEUGEOT 504-72, vendo o permuto menor precio. Alberdi 1551, San José, Tel. 231467.
27|11|C|273|28|11

PEUGEOT 403-63, vendo. Zeballos, Chacabuco 50, Mza.
27|11|C|266|27|11

RAMBLER 1971, impecable, caja ZF con 4ª. Vendo, permuto. San Luis 285.
27|11|F|54961|27|11

RASTROJERO frontal dual diesel, 1961. Vendo, mitad contado, saldo permuta Jorge Calle 208. Ciudad.
27|11|C|177|27|11

RASTROJERO naftero excelente estado. Vendo con $ 9.000.000 y facilidades. - San Luis 288.
27|11|F|54969|27|11

RASTROJERO poco uso vendo o permuto $ 65.000.000, San Miguel 1092, Las Heras.
23|11|C|116|29|11

RASTROJERO m|59 y Fiat 1500 m|67. Bra. de los Andes 4343, V. Nueva. 24|11|F|54149|27|11

RASTROJERO 63, buen estado, vendo, permuto. 252448.
26|11|C|729|730|27|11|D

RENAULT 12 - 0 Km. mod. 1976. Acepto permuta y facilidades. San Martín 401 - G. Cruz.
26|11|F|44545|27|11

Importante Empresa necesita

para instalar sus Oficinas y Atención al Público,

Salón de Aproximadamente 500 m2.

ubicado en radio Ciudad - Mendoza. - Dirigir propuestas a Casilla de Correo Nº 316- Correo Central - Mendoza.

24|11|F|53846|28|11

RURAL 128 mod. 1974 impecable, permuta y facilidades. San Martín 401 - G. Cruz.
26|11|F|44541|27|11

RENAULT 6 mod. 1971 a toda prueba. Acepto permuta y facilidades. San Martín 401 - G. Cruz.
26|11|F|44539|27|11

RENAULT Dauphine M-1961 a prueba permuta y facilidades, San Martín 401, G. Cruz.
26|11|F|44527|27|11

RENAULT 4-L M-1965, impecable, permuta y facilidades, San Martín 401, G. Cruz.
26|11|F|44523|27|11

RASTROJERO Diesel M-1960, motor recién reparado a nuevo, Acepto permuta y facilidades, San Martín 401, G. Cruz.
26|11|F|44551|27|11

R-4 modelo 68 vendo o permuto. Juan Jufré 2812. Ciudad.
26|11|C|840|27|11

RALLY SPORT 71, vendo, Arenales y Bandera de los Andes. Villa Nueva. Tel. 260808 - 261155.
26|11|F|54601|27|11

CAMIONES USADOS

DODGE DP-500 motor grande 6-354 como nuevo . 75
DODGE DP - 600, carrocería rutera volcable baranda por cable y volcador, estado general como nuevo 74
DODGE DP - 800, como nuevo 73
CHEVROLET C-60 freno aire, motor 350 H. con o sin volcador 72
DODGE DP-600, chasis largo rutero o volcador 72
DODGE DP-600 chasis largo, rutero o volcador, freno aire combinado 69
DODGE DP-600 freno aire, carroc. metálica volcadora 67
DODGE DP-500, motor grande, buen estado 66
M. BENZ L-312 buen estado 61
DODGE DP-400 Diesel volcador. Buen precio 60
M. BENZ 6.600 de línea, motor Fiat tipo CP-3 seminuevo 56

Entregamos las unidades carrozadas a pedido del comprador.

Amplia Financiación
Permutas

Hoy sábado atendemos todo el día

FORMOSA 321
CIUDAD

24|11|F|53915|28|11

RASTROJERO/67, vendo. Arenales y Bandera de los Andes. Villa Nueva. Tel. 260808 - 261155.
26|11|F|54088|27|11

RASTROJERO Auto/71, vendo, Arenales y Bandera de los Andes. Villa Nueva. Tels. 260808 - 261155. 26|11|F|54090|27|11

RAMBLER/66, vendo. Arenales y Bandera de los Andes. Villa Nueva. Teléfonos 260808 - 261155.
26|11|F|54553|27|11

R-12/72, vendo. Arenales y Bandera de los Andes. Villa Nueva. Tel. 260808 - 261155.
26|11|F|54603|27|11

RASTROJERO 1974, Pick-up Dodge diesel 1968, vendo. Damián Hudson 253.
27|11|C|225|27|11

RENAULT 12 75, recibo permutas. Democracia 74 - Godoy Cruz (San Martín al 700).
27|11|C|54919|27|11

RENAULT 4-L 68, permuto. Democracia 74, Godoy Cruz (San Martín al 700).
27|11|F|54922|27|11

RENAULT 6 71, excelente estado, permuto. Democracia 74, Godoy Cruz (San Martín al 700).
27|11|F|54914|27|11

RENAULT Dauphine, una joya total 115.000 contado. Guiraldes Nº 466. Dorrego, Espejo al 1000. Teléfono 242585.
27|11|T|4431|27|11

R-6 - Mod. 71 mendocina - vendo o permuto - Santa Fe 765. ciudad.
27|11|C|170|27|11

RASTROJERO modelo 1957, muy bueno de motor, vendo urgente: contado 250.000. Godoy Cruz Nº 1099 - San José.
27|11|T|4436|27|11

RENAULT 6, 1972 vende particular. Impecable. Suipacha 361. Mendoza. 27|11|C|158|27|11

R-6 1971 vendo, hago precio contado. 25 de Mayo 2997.
27|11|C|292|27|11

R-12 BREAK, vendo muy buen estado. San Miguel 1464, Las Heras. 27|11|C|292|27|11

RENAULT 62, impecable 11.800, total. Pellegrini 2381 ex Moreno, ciudad.
27|11|F|54640|28|11

RASTROJERO Diesel motor y bomba reparados, total $ 250.000. Bandera de los Andes 3654. - Guaymallén.
27|11|F|54638|28|11

RENAULT D - Impecable - Vendo contado 150.000 - Biritos 360 G. Cruz.
27|11|C|48|28|11

RAMBLER 66, líquido, impecable - Paso de los Andes 1205 - Godoy Cruz - Tel. 225557.
27|11|T|4399|27|11

RASTROJERO 74, impecable. Vendo, permuto. San Juan 99, Ciudad. 27|11|F|44620|27|11

R-6 1972 y 73 muy buenas. Colón 147, Mza. 27|11|C|195|27|11

RURAL Fiat 1500 muy buena. - Colón 147, Mza.
27|11|C|195|27|11

RENAULT 12 - 73, impecable. Vendo, permuto. San Juan 99. Ciudad. 27|11|F|44621|27|11

RENAULT 6 - 72 impecable. Vendo, permuto. San Juan 99. Ciudad. 27|11|F|44823|27|11

RURAL Unión 1966; Gordini 1966, facilidades. Beltrán 103 - Godoy Cruz. 27|11|F|44603|27|11

RASTROJERO 73 vendo. Zeballos. Chacabuco 50, Mza.
27|11|C|266|27|11

RURAL Rambler 62 vendo. San Martín 1960, Las Heras.
27|11|C|266|27|11

RENAULT 12 modelo 72, 56.000 kms. impecable recibo coche menor precio. Oferta especial pago contado. Particular. Rioja 2256. Ciudad. 27|11|C|122|28|11

SE VENDE Opel modelo 958, estado general. Bueno, ver y tratar. Arístides Villanueva 224.
25|11|T|4307|27|11

SIAM DI TELLA mod. 1965. Acepto permuta y facilidades. San Martín 401 - G. Cruz.
26|11|F|44531|27|11

SIAMBRETTA 125 cc., de lujo, vendo, buen estado. T. 230818.
27|11|C|234|27|11

SEMIRREMOLQUE furgón o carrocería, un eje, compro, días hábiles. Tel. 225965.
27|11|F|54628|28|11

TAXI Chevrolet 1974, diesel vendo o permuto por coches. Bra. de los Andes 1100, San José.
27|11|C|226|27|11

TORINO cupé 1973. 50.000 kms. reales. Jorge Newbery 819. Ciudad. Teléfono 252367.
27|11|T|04417|28|11

TRACTOR Deutz A 40 viñatero vendo con implementos, perfecto estado, 1.700 horas reales. Teléfono 231468 (en horas comercio). 27|11|C|953|27|11

TORINO 67 vendo en buenas condiciones - Tratar Cnel. Díaz 206 - Las Heras.
27|11|T|4356|28|11

TORINO S 4 puertas, 1969, vendo recibo camioneta, menor precio. Estación de Servicio YPF, Puente Olive. 27|11|F|44625|27|11

URGENTE vendo camión Chevrolet 47, en muy buen estado - Tiburcio Benegas 444 - Godoy Cruz. 25|11|F|44512|27|11

UTILITARIO M-1962 a nuevo, permuta y facilidades, San Martín 401, G. Cruz.
26|11|F|44549|27|11

URGENTE vendo o permuto camión Chevrolet y amplificador con paso diseo. Avenida Costanera 1481. Pedro Molina. Guaymallén. 27|11|C|184|27|11

URGENTE líquido camión Bedford 1965. Recibo auto. Lamadrid 1295 - Dorrego.
27|11|C|917|28|11

URGENTE entre hoy y mañana, vendo Opel 68. Muy bueno - Libertad 1622 V. Nueva - Tel. 261338.
26|11|T|4415|27|11|AD

VENDO, permuto acoplado tanque vinero. 9 de Julio 490, Rodeo de la Cruz. Lunes Patricias Mendocinas 115, San Martín.
27|11|F|54966|27|11

VENDO camioneta Baqueano con o sin grúa, trabajando. Facilidades. Mitre 454. Las Heras.
27|11|C|156|28|11

VENDO Fiat 1500 Multicarga modelo 1970, contado y facilidades. Tratar: Rioja 1175. (Playa Estacionamiento). De Mañana únicamente. 27|11|C|952|27|11

VENDO - Permuto Peugeot 404 72. Alem 1196 - Dorrego.
27|11|C|926|27|11

VENDO cobertura panorámica de camioneta Dodge D 200. Buenos Aires 802, Las Heras.
27|11|C|292|28|11

VALIANT IV, GT, 67, llantas magnesio, palanca al piso. Impecable. Vendo o permuto. Lencinas 786. San José. (Carril Godoy Cruz al 200).
27|11|C|243|27|11

VENDO camión Chevrolet 71, chasis, recibo a cuenta camioneta Ford o Chevrolet 72-76 - Teléfono 261049.
27|11|F|54642|28|11

VENDO Rastrojero 65, o permuto por R-6 o Fiat 1500. Joaquín V. González 2130, Godoy Cruz.
27|11|F|44630|28|11

VENDO motocarga Frambretta, 4 motos varias con pequeño anticipo y cuotas - A. del Valle 806 - San José.
27|11

Distribuidora Textil "J. O."

INFORMA AL COMERCIO EN GENERAL Y REVENDEDORES

que dispone de amplísimo surtido de: Pantalones, Sacos, Conjuntos Jeans, línea **CHEMISSE** para entrega inmediata; Remeras, Damas algodón, Blusas, Soleros, Colchas, Manteles, Sábanas y Pañuelos. **GRANDES FACILIDADES DE PAGO - PRECIOS ESPECIALES A REVENDEDORES.**

San Martín 1137 - Godoy Cruz - Mendoza
Teléfono 227591

26|11|F|54673|30|11

Tierras Aptas para Forestación

Compramos de 50 a 100 Has. en Tunuyán o San Carlos, con derecho de agua definitivo, surgente o derecho de agua y pozos semi surgente.

Dirigirse a Poste Restante DIARIO LOS ANDES - A. C. Y. - Nº 31

27|11|F|54783|28|11

IMPSA

INDUSTRIAS METALURGICAS PESCARMONA S.A.I.C.F.
Ceretti 244 - Godoy Cruz - Mza. - Tel. 220 007-194-213

SOLICITA PARA SU OFICINA DE COMPRAS

1 COMPRADOR TECNICO

REQUISITOS:

Técnico electromecánico, mayor de 30 años, con probada experiencia en el ramo.

Sueldo a convenir.

Escribir detallando antecedentes y datos personales a:

Jefe de Compras.
Ceretti 244.
Godoy Cruz - Mendoza.

27|11|F|54924|28|11

AUTOMOTORES CALIRI

SU AGENTE DE MARTI

CUPE TORINO TSX - 0 Km.

R-12 TS	0 Km.
BREAK	0 Km.
4-S	0 Km.

USADOS

DODGE 1500	72
CUPE TORINO	72
R-4	69
FIAT 128 IAVA	72
VALIANT I	62
4-L	65
RENAULT 850	69

Oferta precio total $ 25.000.000

Avenida Costanera Norte 2315. Guaymallén.

27|11|F|54646|27|11

Departamento de Categoría

Gran recepción, comedor, 3 dormitorios, 2 baños, amplísimos placares, gran balcón, cocina, patio con lavadero, dependencia de servicio, calefacción a radiadores propia del departamento, habitación baulera, modulares en petiribí de pared a pared, finísimos pisos de mármol en recepción, comedor, pasillos y baños y parquet en dormitorios, ambientes muy luminosos y en pleno centro.

TELEFONOS: 256323 - 293413

27|11|C|120|27|11

RASTROJERO DIESEL - 0 Km.

INICIAL $ 80.863,40 y 49 Cuotas $ 34.289,01
Fórmula 100
DON BOSCO 163 - MENDOZA
PLAN DE AHORRO
Sin interés anual vencido

25|11|F|54354|30|11

A COMERCIANTES Y REVENDEDORES

Liquido 70 millones de pesos en fantasías a precio diciembre 75. Solicite viajante con muestrario al TELEFONO 249414

27|11|C|126|27|11

ALQUILO Chacras de Coria

Casa con pileta de natación, temporada o permanente
TELEFONO 960388

27|11|C|82|27|11

Vendo Tractor FIAT 400 Standard

1976, 160 Hs. EN GARANTIA
SAN MARTIN 359 - LAS HERAS

27|11|C|28|29|11

VENDEMOS UNA EXCAVADORA "BUCIRUS - ERIE"

con pala de arrastre, sin motor; una excavadora "Menck" con equipos de empuje y arrastre, sin motor, o permutamos por cargadora frontal a neumáticos. Tratar: Cantera Andina. Calle Prolongación Salvador Arias s/n. Godoy Cruz. Mendoza.
TELEFONOS 246084 y 290901

27|11|C|57|28|11

VENDO O PERMUTO

por casa o deparatmento en Mendoza, chalet californiano en General Alvear, Diagonal Pellegrini 115 y 3.000 m2. de terreno para depósito con casa antisísmica y fuerza. Dirigirse a la dirección mencionada o a BANDERA DE LOS ANDES 960. SAN JOSE. GUAYMALLEN. MENDOZA. TELEFONO 259221.

26|11|F|54342|30|11

PERITO MERCANTIL

NECESITAMOS

para incorporación inmediata. Indispensable experiencia y referencias. Presentarse lunes 29, de 8.30 a 18 hs. en Hipólito Yrigoyen (Variante) esq. Alta Italia. Gral. Gutiérrez. Teléfono 972120.

27|11|F|54948|28|11

Lechones

Faenados $ 270 el Kilo

Bandera de los Andes 3759
Villa Nueva - Tel. 261028

24|11|F|54122|27|11

VENDO CAMION Gasolero mod. 57

Muy buen estado. Camioneta Chevrolet mod. 74. - Bernardo Ortiz 1794. Godoy Cruz.
TELEFONO 223401

27|11|C|110|27|11

RURAL RAMBLER 68 - 69 COMPRO

DE LUNES A SABADOS
HORARIO DE COMERCIO
Belgrano 21 - G. Cruz - Mza.

27|11|F|44594|28|11

LOTES VENDO

LAS HERAS. MINIMA ENTRADA. 30 MESES. FACILIDADES. Tratar:
BAJADA DE ARROLLABES 2830 CIUDAD

27|11|C|96|28|11

EN LUJAN

Doy en alquiler salón frente plaza. Tratar: Santa María de Oro 326. Luján. Mendoza.

27|11|F|54947|27|11

LOCALES PARA NAVIDAD

Artesanos, pequeños comerciantes, industriales, coleccionistas, regionales: Instálense para Diciembre 76, en "Mercado de Pulgas" - Apresure su reserva - Cantidad limitada - Precios módicos, Adolfo Calle 77 - Dorrego.

19|11|F|51831|30|11|A

CASA RODANTE

Totalmente equipada con baño, cocina y comedor

4 Camas $ 399.000 - 6 Camas $ 459.000

GARANTIA TOTAL POR ESCRITO

Independencia 317 - Las Heras (Mza.) - Tel. 230353

25|11|F|54182|29|11|A

¡OPORTUNIDAD!

VENDO CAMION BEDFORD

Con Volquete, Reparado y Garantido
50% Contado y Saldo hasta 24 Meses

JOSE F. MORENO 1138 — MENDOZA

25|11|F|54268|27|11|A

UREA

SULFATO DE AMONIO
14 - 14 - 14
Triple 15 - 18 - 46 - 0
Plaguicidas y Herbicidas

AGROCAR S.R.L.
José V. Zapata y Rioja
Mendoza

25|11|F|54284|27|11

A CLUB CON PERSONERIA

SE OFRECE SEDE CON TELEFONO Y COMODIDADES
Tratar y ver:
ALEM 85. CIUDAD — Después de las 20 horas

27|11|C|77|27|11

LISTO PARA SALIR DE VACACIONES VENDO MI

Peugeot 504-XE

Modelo 1975
San Martín 540 - Las Heras

26|11|C|823|27|11

CEMENTO $ 430

Todo para la Construcción
Godoy Cruz 3171 - Villa Nueva - Teléfono 261689

5|9|F|25115|Pte

ORO

— JOYERIA BASSO —
PAGO 110.000 Gr. Of.
— Rescato Pólizas —
SAN JUAN 1359

23|11|C|018|29|11

LADRILLONES

$ 800 c/u., de primerísima calidad. únicamente por millares. Puesto en obra. Corralón Mitre. Mitre 1001. L. Heras

27|11|C|292|27|11

Almácigo Tomates Perita - Rossol LIQUIDO

Maipú s/n. - Plumerillo

27|11|T|4405|27|11

ORO

COMPRAMOS MEJOR PRECIO
A PARTICULARES Y COMERCIANTES
GALERIA TONSA - LOCAL A-14

11|5|F|25526 Pte.

PEREZ HNOS. S. R. L.

GODOY CRUZ 49 - SAN JOSE - GUAYMALLEN

Se Necesitan Oficiales Soldadores Metalúrgicos
CON EXPERIENCIA EN VASIJAS VINARIAS

26|11|T|4349|27|11

AVISOS CLASIFICADOS

(Viene de la Pág. anterior)

Compra y Venta de Automotores y Cubiertas

VALIANT IV/68, vendo, Arenales y Bandera de los Andes, Villa Nueva. Tel. 260803 - 261155.
26|11|F|54096|27|11

VENDO Rambler 1964. Urgente. Juan Guillermo Molina 398. Dorrego - Guaymallén.
27|11|C|180|28|11

VENDO Falcon motor recién ajustado; contado y facilidades. Martín Palero 78. Ciudad.
27|11|C|190|27|11

VENDO urgente Chevrolet modelo 1961; buen estado. Tratar: Ecuador 965. Villa Nueva.
27|11|T|4434|28|11

VENDO Citroen 2 CV modelo 65. Tratar en Rioja 2558, Villa del Parque, Godoy Cruz, Mza. Tel. 228698.
27|11|C|254|28|11

VALIANT IV 1968 impecable. Colón 147, Mza.
27|11|C|195|27|11

VENDO camión Chevrolet 67, Baranda rutera, permuto. España 4548, Villa Nueva. Teléf. 261964.
27|11|T|04451|28|11

VENDO Chevrolet 47, buenas condiciones. Lagomaggiore 414. Ciudad.
27|11|C|265|27|11

4-L 65-64, vendo. Benavente 4457. Villa Nueva. Tel. 261155 - 260808.
26|11|F|54078|27|11

4-L/66, vendo, Arenales y Bandera de los Andes, Villa Nueva. Tel. 260803 - 261155.
26|11|F|54573|27|11

4-L mod. 66. Muy bueno, 170.000; Fiat 600 mod. 63. Liquido pesos 130.000. Godoy Cruz 1039. San José.
27|11|T|4437|27|11

Ventas Varias

A ESTANTERIAS Morwin compre ahorre y pague el mejor precio y sin interés. Vitrinas, góndolas, exhibidores, escritorios, modulares, sillas, guardarropas, mesas de trabajo. Visítenos o pida promotor. Equipamientos Integrales Alto S.R.L. San Martín 520. - Godoy Cruz. - Teléfono 220308.
3|11|C|681|01|30|11

A BALANZAS, cortadoras de fiambres, picadora de carne, a los precios más bajos de plaza. - Tratar en Entre Ríos 89.
6|11|F|47583|30|11

A HELADERAS eléctricas comerciales, vitrinas, de todos los tipos y modelos a los precios más bajos de plaza. Tratar en Entre Ríos 89.
7|11|F|47604|30|11

A TRAJE 700, vestido, pantalones, ocasión. San Lorenzo 1797, Guaymallén.
23|11|C|000|29|11

A HORNO pizzero 24, 12, 6 pizzas oferta $ 59.000,00, Heladeras vitrinas, sierras carniceras, cortadoras, balanzas. Ventas, Chacabuco 601, Mendoza.
20|11|C|600|27|11

A - ATENCION: Compre góndolas, exhibidores galvanizados, mostradores para su negocio. 100 modelos, Financiamos. Salta 1574. Mendoza.
25|11|C|443|29|11

ACRILICOS, letreros luminosos -Neón-; moldeados plásticos para la industria en general. Fibergias. Ramírez y Costanera.
26|11|F|54498|5|12

AMPLIFICADORES, combinados, tocadiscos, baffles, bandejas, conjuntos profesionales, frecuencia modulada. Compre en fábrica. Precios sorprendentes. Godoy Cruz 288, teléfono 257765. San José.
23|11|T|04216|3|12

APURADO vendo piano americano y Circulo Citroen. Francisco de la Reta 1296. San José Guaymallén.
26|11|T|4348|28|11

AHORRAR: Estanterías metálicas, mostradores carniceros, vitrinas, exhibidores. Créditos - 251749. San Martín 2614.
26|11|C|713-14|2|12 D.

ANTIGUO reloj péndulo con Carillón, vendo. Pueyrredón 25. - Godoy Cruz.
27|11|C|039|28|11

ANTIGUEDADES: Vendo - Compro - Permuto. Aparador Renacimiento. Sillas, lámparas, apliques, pallas, escritorio, camas varias. José F. Moreno 2050. Ciudad.
27|11|C|738|28|11

ARTICULOS Mercería, lencería y ropería vendo, 1er. Barrio Tamarindos. Calle Dean Funes 2652 - Las Heras.
27|11|C|230|28|11

BIANCHI legítima, balanzas, picadoras, hornos, etc. directo fábrica. Avenida España 929, Mendoza. Teléfono 243280.
2|11|F|46094|30|11

BASCULAS para camiones, bodegas, hacienda, aéreas, hierro etc. Av. España 929, Mendoza.
21|11|F|53251|30|11

BALANZAS, heladeras, equipos carnicerías, despensas, pares, confiterías, panaderías. - 251749. San Martín 2614.
26|11|C|713-14|2|12 D.

BOMBA profundidad 6" x 4", 9 turbinas completas, 30 metros cabezal y transmisión, precio ocasión - Ramponi 6108. Santa Ana.
27|11|F|54630|28|11

CORTINAS americanas - colocación inmediata - cajoneras para niños. Tel. 216489.
27|11|C|178|28|11

CONSERVADORA helados vendo. Lopez de Gomara 837, Villa Nueva. Tel. 262866.
27|11|F|54766|28|11

CAMAS y colchones pullman usados, vende particular. 242903 - 253024.
27|11|F|54812|29|11

CORREA plana, uso industrial o bombeo, 11 mts x 17,5 cm. x 6 telas. Máquina calculadora electrónica "Monroe" 1320 y 1320|1 sin uso. Divisuma 14 "Olivetti" y otras. España 1235, 1º piso, Dpto. 2 de 18 a 21 hs. Lunes a viernes.
27|11|C|256|27|11

CACHORROS ovejero alemán puros vendo. San Martín 471, Las Heras.
27|11|C|292|28|11

DIVAN-LITO sofá cama y dos sillas vendo. Tratar domingo por la mañana. Mitre 527, Piso 7º, Dpto. 50, Ciudad.
27|11|T|04464|27|11

ESTANTERIAS metálicas modulares, exhibidores. Financiación Fábrica. 9 de Julio 1733. Teléfono 216535.
27|5|F|20036 Pte

EQUIPO frigorífico de vino superfrigo Mod. 10 sistema Itma poco uso, tractor Fiat 350 viñatero, cubas, toneles y elementos diversos bodega - Bodegas Santa Silvia, Juan Francisco Cobo s|n. Agrelo, Luján de Cuyo.
26|11|C|855|26|11

ESCOPETA Geco - Calibre 16 - 2 caños, gatillos ocultos, impecable, tenencia declarada - Vendo Armani 916 - Bº Bancario - G. Cruz.
27|11|C|175|28|11

EQUIPO Stereofónico. Ranser con Stereo Kenia, Cassette vendo. - Tel. 230818.
27|11|C|231|27|11

HORNO pizzero a kerosene - buen estado - Pedro Vargas 185 - Contado y facilidades.
27|11|F|54901|27|11

HELADERA kerosene barata. Julio A. Roca 2325, Benegas, Godoy Cruz.
27|11|C|292|27|11

HELADERA Siam, 4 puertas, roble, equipo abierto, vendo. Estación de Servicio YPF. Puente Olive.
27|11|F|44626|27|11

JUEGO de living nuevo, vendo en cuotas. Lamadrid 333, Ciudad
27|11|C|213|27|11

JUEGOS de living: Berger, Inglés, modernos. Fábrica. Facilidades. 80 % menos que en el comercio. Salta 2818. Ciudad.
712 R -,
27|11|C|133|27|11

LADRILLONES 8,20 ladrillos 5.90 puesto en obra. Fábrica del Norte, Tel. 255867.
24|11|C|365|28|11

MOTORES eléctricos precios oferta, amoladoras, compresores, soldadoras, San Martín 359, Las Heras.
17|11|C|741|10|12

MAQUINAS escribir 880 mensuales, calcular 450. Teléfono 215964 Taller Armando.
24|11|C|201|30|11

MAQUINA de escribir nueva. Vendo, Olivetti-Lexikon 80, 110 espacios. Precio contado $ 120.000. Gutiérrez 375, Teléfono 257964.
26|11|F|54731|30|11

MAQUINA tejer Lyciatex Automatica nueva, O'Brien 615, San José. Guaymallén.
27|11|C|487|27|11

MOTOR para bombeo Hannomag 55, precio oferta. Rawson 701, Panquehua, Las Heras. Teléfono 216396.
27|11|C|292|28|11

OFERTAS muebles nuevos, usados: dormitorios, comedores, living, camas señoriales, modulares, roperos vitrinas, máquina coser, cómodas, colchones, camas, sillas, mesas, divanes, mostradores, placard, roperos, cocinas, chifonieres, lámparas, escritorios, cunas, bibliotecas, cuchetas, aparadores, juegos patios alacenas, planchas, Divanlito, cuadros, Roque S. Peña 449 Ciudad.
26|11|C|846|27|11

OFERTA puerta placa nueva, varias medidas. Llame 252448.
26|11|C|729-30|27|11|D.

POR ausentarme vendo juego dormitorio y jardín. Matienzo Nº 1784 - Guaymallén.
27|11|C|49|27|11

PILETA de lona usada 4x20x0,80, particular vende, 242903 - 253024.
27|11|F|54809|29|11

PARTICULAR vende máquina coser, excelente estado. E. Blanco 481. Ciudad.
27|11|C|984|28|11

PEKINESES cachorros, puros vendo. Primitivo de la Reta 927. Cdad. Teléfono 243090.
27|11|C|203|28|11

PERCHAS de madera en calidad superior a las de plaza. Gran cantidad. Nuevas. Por mayor y menor. Perito Moreno 1429 de Godoy Cruz. Horario de Comercio.
27|11|C|272|27|11

REGALO, cocina Kenia cuatro quemadores nueva, 20.000. Belgrano 2557, entre Tiburcio Benegas y Gutenberg, ciudad.
27|11|C|106|27|11

RESTAURACIONES. Pátinas. Exclusividad en marcos (espejos, cuadros). Teléf. 215510.
27|11|C|56|27|11

SINGER, Necchi, coser-bordar a pedal, otras portátil eléctricas Otra tapicera vendo, Clark 262.
27|11|C|043|28|11

TELEVISOR Doverman 23" impecable, líquido. - Della Santa Nº 1339. Villa Hipódromo.
27|11|C|37|28|11

TELEVISOR moderno, 1.580.000, combinado ple, 450.000; grabador 1.100.000. Salta 2942. Ciudad.
27|11|C|209|27|11

TELEVISOR "21" Dumont $ 12000. Colón 357 - T. 243006.
27|11|C|228|28|11

URGENTE, por cambio de giro líquido mercadería y maquinaria de despensa ver y tratar: 9 de Julio 2187. Ciudad.
27|11|C|891|29|11

VENDO ladrillos y ladrillones de primerísima calidad. Almirante Brown 1624. Bermejo. Gllén. Sr. Vanella.
23|11|C|922|29|11

VENDO dos heladeras comerciales, estanterías, balanza, mostrador. (Permuto). Tel 262172.
25|11|C|435|436|29|11|D

VENDO marcos, chapas para puertas, ventanas, chatarras, mesadas, cocinas de elaboración, máquina perfilar Nerolite, México 36, Dorrego, Guaymallén, teléfono 231876.
25|11|T|4305|27|11|D.

VENDO máquina tejer Liciatex doble frontura. Teléfono 230212.
23|11|C|710|27|11

VENDO-permuto tres conservadoras helados de 1, 5, 12 cubos, máquina café. Godoy Cruz 3516, Villa Nueva.
26|11|C|717|27|11

VENDO 2 motores eléctricos de 1|4 - Tel. 224359.
27|11|C|181|28|11

VENDO espejo biselado 80 x 80 cm. marco y pie de madera - Tratar Sáenz Peña 1791 - Godoy Cruz - Mza.
27|11|C|188|27|11

VENDO balanza de 15 kilos y exhibidor de fruta - Tratar - República del Perú 837 - L. Heras.
27|11|T|4410|27|11

VENDO piano alemán - Alfonsina Storni 758 - Bº Laprida - Godoy Cruz.
27|11|T|4429|28|11

VENDO máquinas fideeras: Laminadora, sobadora y moñera, $ 1.000.000. Recibo vehículo. Mármol 253. Dorrego.
27|11|C|93|27|11

VENDO mostrador 2,90 x 0,80 cedro. Tratar Godoy Cruz 332. Señor Mauricio.
27|11|C|75|27|11

VENDO urgente comedor, living, cocina Orbis. - Rondeau 359. Dpto. 1. Ciudad.
27|11|C|74|28|11

VENDO máquina de escribir "Remington" 120 espacios nueva. Carcaza de hierro 80.000. Montevideo 619. 246799.
27|11|C|959|27|11

VENDO juego inglés: mesa, 6 sillas. Roque Sáenz Peña 308. Ciudad.
27|11|F|54836|29|11

VENDO urgente perfecto estado máquina Registradora "Rod-Berd", primera oferta líquido. T. 244495.
27|11|C|371|27|11

VENDO guitarra criolla con funda. Neuquén 753, Las Heras.
27|11|C|292|27|11

VENDO mostrador y estantería para almacén. Chaco 480, Las Heras.
27|11|C|274|28|11

VENDO estructura de hierro galpón curvo 10 x 10. - Matienzo 1428, Godoy Cruz.
27|11|C|263|29|11

VENDO heladera familiar buen estado, Bandera de los Andes 4648, Villa Nueva. Tel. 262998.
27|11|T|4441|27|11

VENDO motor Diar 2 cilindros 35 H.P. para bombeo, completo. - Tratar: Santiago del Estero 646, Ciudad.
27|11|C|276|28|11

ZAPATERO, vendo máquina Singer K - 51. Espejo 707. Ciudad.
27|11|C|161|28|11

Papa para Semilla

Variedad KENNEBECK Y SPUNTA
PRIMERA MULTIPLICACION

"ALGUACIL Hnos."

ADMINISTRACION: E. GONZALEZ 521 Godoy Cruz - MENDOZA TELEFONO 222752

VENTAS: Mdo. Coop. Prod. - Ptos. 85-90 - Sarmiento y Pampa, Gllén. - Mza. - Teléf. 260466

27|11|F|44586|28|11

Compras Varias

"A-A". AMITRANO - Martillero, Tel. 247711. Aristides Villanueva Nº 332, ofrezca muebles, antigüedades, maquinarias, artículos generales. Pagamos mejor. Anticipamos dinero. 9|6|F|12224|Pte

A SELLA, Martillero. Tel. 247447 Tiburcio Benegas 776, ofrezca muebles, artículos hogar, maquinas usadas. - Dinero en el acto.
11|2|F|36991|Pte

A - BENTURINO - Martillero. Teléfono 248730 y 244335. Av. Colón 669. Ofrezca muebles, antigüedades, artículos de hogar Anticipo dinero.
2|1|F|7828|Pte

MOTORES eléctricos compro contado, bobinados rápidos. San Martín 359, Las Heras.
17|11|C|741|10|12

ROPAS usadas varias, compro roperos, colchones. Llame 252411 - Alberdi 77.
10|11|C|859|29|11

Ocupaciones Varias Pedidas

A TRACTORISTAS obreros parrales, Finca La Lidia, calle Las Margaritas, Beltrán, o Primitivo de la Reta 1024, Piso 1º, Of. 96, Mendoza.
26|11|C|682|30|11

A JOVENES ambos sexos para artículos de fácil venta - Renato Della Santa 775 - Godoy Cruz - de 8 a 10 hs. sábado y lunes.
27|11|C|184|27|11

A VENDEDORES de cremas heladas Sancor, necesito - Adolfo Calle 877 - Dorrego - Tel. 244928.
27|11|T|4425|27|11

CAPACITESE. Siga un curso práctico máquinas y herramientas Torneria, Soldadura, Carpintería, Mecánica Automotor. Matemáticas, Dibujo Técnico. Interpretación de Planos. Taller Escuela Fundación E.A.G. Lamadrid 999 (altura calle Dorrego al 700) Guaymallén.
10|8|F|96141|Pte

CLUBES nocturnos (El Farol, Marabú), necesita señoritas para inaugurar local, mensual 4.000.000 presentarse de 17 a 21 hs. en Gral. Paz 654 Cdad.
26|11|C|085|27|11|AD

CHAPISTA, medio oficial y oficial, necesito. Martín Zapata 673.
27|11|C|252|28|11

GANE DINERO trabajando en casa - fácil actividad - ambos sexos - todas edades - Infórmese escribiendo: Promociones Zirconn - 6-Nº 667 La Plata.
111|C|267|30|11

NECESITO contratista finca 15 Has. viña, frutales. 10 minutos del centro. Teléf. 24042. San Rafael.
26|11|F|54761|28|11

NECESITO oficial y medio oficial pintor de automotores. Tratar: Juan G. Godoy 170. Godoy Cruz.
25|11|F|44494|27|11

NECESITO oficiales muebleros competentes. Federico Moreno 2953, Mza.
26|11|C|750|27|11

NECESITO cortadores de carne. Frigorífico Antonicelli. Puesto 8, 9 y 10 - Mercado Central.
26|11|T|4353|27|11

NECESITO empleado y empleada para empresa de banquetes - Paraná 760 Cdad.
27|11|T|4427|27|11

NECESITO oficial mueblero, todos los beneficios. Roca 857. Las Heras.
26|11|C|889|27|11

NECESITO urgente peinadora competente, Echeverría 20, ciudad.
27|11|C|292|28|11

NECESITO persona responsable, preferible jubilado, para limpieza, apertura y cierre de mercado. San Juan 907. Esq. Alem.
25|11|C|441|27|11

OFICIALES carpinteros necesita carpintería Conte, Coronel Plaza 641, Mendoza.
25|11|C|453|27|11

OFICIAL carpintero necesito, buen jornal. Tratar: Olascoaga 1117, San José, Guaymallén.
26|11|T|4351|28|11

OFICIALES mecánicos para equipo vial necesito. Pellegrini 1697. Godoy Cruz. Tel. 246966.
27|11|F|54768|28|11

OFICIALES tapiceros competentes y aprendices adelantados. Brandsen 1771 esq. Castellano, Dorrego. Línea 10 en la puerta.
26|11|C|755|27|11

OFICIALES albañiles y medio oficiales argentinos, necesito, para obra en Rodeo del Medio, al día. Agustín Alvarez 101, Cdad. Horario 8.30 a 12.
27|11|T|4454|27|11

PERITO/A Mercantil o Práctico|a contable, edad mínima 24 años. Horario de comercio. Presentarse 10 horas en General Paz 323. - Mendoza.
26|11|F|54537|27|11

SE NECESITAN oficiales albañiles. Montecaseros y Beltrán. Ciudad.
25|11|C|611|28|11

URGENTE necesito cadeta, tienda "Julito", buena presencia. Presentarse con sus padres. Pago bien. Montecaseros 1846. Ciudad.
27|11|C|240|27|11

5 SEÑORITAS temporarias para venta en comercios San Juan de Dios 950, Dpto. 2 Dorrego col. 10 y 12 de 9.30 a 12.30. Unicamente.
27|11|C|099|27|11

OFRECIDAS

A - SE OFRECE señorita para oficina o consultorio, de tarde. Tel. 254079.
27|11|C|248|27|11

Ofrecidos Varios

ENRI SERVICE
DESTAPE CLOACAS
DE URGENCIA
Teléfono 230680

Calefones, limpieza y reparaciones en el día, instantáneos y térmicos. Sopleteos de cañerías de agua caliente. Plomería. Filtraciones.
25|11|C|602|27|11

A DESTAPAR cloacas, desagües, calefones gas, plomería. "Trabajos garantidos". Tel. 230617.
8|6|F|79473|Pte.

A DESTAPAR cloacas, desagües, cañerías agua, reparaciones calefones, servicio rápido. Tel. 243855.
22|11|C|754|27|11

A DESTAPAR cloacas, cañerías, calefones, plomería. 242948. Juan B. Justo 564. Godoy Cruz.
25|11|C|588|18|12

A DESAGOTE pozos, cámara séptica, destapes cloacales. La Moderna. Teléfono 243865.
25|11|C|563|24|12

AA - MAQUINAS de coser, arreglos. Taller integral. Lamadrid Nº 430. - Teléfono 249178.
25|11|C|518|1|12

A PLASTIFICAMOS, pulimos, enceramos pisos madera, pintamos casas, plomería. T. 250482.
18|11|C|027|2|12

A DESAGOTE pozos, camaras septicas, limpieza cañerias. UNIMEV. Teléfono 261745.
16|10|F|99829|Pte.

A HELADERAS, lavarropas, termocalefones, reparaciones garantidas. Cayetano Silva 2938 - Cdad. Tel. 250471.
1|11|C|204|30|11

A DOMICILIO se ofrece plomero, servicio rápido. Tel. 259929.
22|11|C|876|27|11

A DOMICILIO se ofrece plomero. Servicio rápido. Tel. 220322 - 255161.
22|11|C|876|27|11

A - PLOMERIA, albañilería: Reparaciones urgentes. Impermeabilización de techos. - Teléfono 226045.
26|11|T|4370|30|11

ALFOMBRAS juegos living pisos alfombrados. Garantizamos trabajos. Consúltenos. Compañía Integral Limpieza, teléfono 220283.
25|11|C|450|3|12

APROVECHE cielorrasos con placas yeso, paguelo totalmente 10 meses. Económicas, decorativas. Pedernera 1408 Guaymallén.
21|11|C|815|30|11

ARREGLO cortinas americanas, enrollar venta Pedro T. 250778.
23|11|C|025|30|11

ALBAÑILERIA reparaciones techos, pintura. Roque Sáenz Peña 342 D-2 Cdad.
27|11|C|095|28|11

AZULEJOS, colocaciones, albañilería en General, teléfono 293202.
27|11|C|899|27|11

COLCHONERO a domicilio, arreglamos colchones pullman, lana, teléfono 246529.
26|11|C|874|27|11

COLCHONERO domicilio lanas pullman cotín arreglo, camas, estiramos elásticos teléfono 258860.
12|11|C|434|11|12

COLCHONERO: Arreglo colchones pullman, de lana y toldos. Teléfono 216692.
26|11|C|80|28|11

CARPINTERIA general, arreglos: puertas, portones, placares. Lamadrid 211. 244974.
27|11|C|094|29|11

ELECTRICISTAS: instalaciones, reparaciones industriales, particulares, planos, porteros acondicionadores. Teléfono 231451.
26|11|C|858|30|11

GASISTA plomero - Sábado todo el día - Tel. 222879.
27|11|C|169|27|11

"OBRAS generales". Albañilería, Pintura y techos. Corrientes 29. Ciudad. Tel. 217938. - Maestro Rojas.
27|11|C|165|29|11

PLANCHAS, cafeteras, secadores, ventiladores, licuadoras. Reparaciones, repuestos. Alberdi 1268. Guaymallén. Teléfono 258785.
26|11|C|889|2|12

PINTAMOS su casa pida presupuesto. Tabanera 2827 Cdad. Teléfono 254418.
27|11|C|026|28|11

TOLDOS nuevos, cortinas, arreglos generales, tapicería muebles, almohadones. Facilidades. 217457.
22|11|C|931|1|12

TERGOPOL cielorrasos, empapelados, pintura, zócalos, madera, corlock, texturados decorados integral. Referencias, garantía escrita, San Luis 432, T. 259177.
24|11|C|211|28|11

TOMO trabajo de pintura, empapelados, precios económicos. Zuleta. Teléf. 242104.
27|11|C|882|27|11

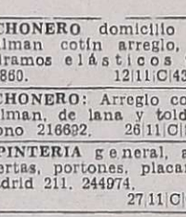

Comerciales

DISPONGO de local y teléfono con trabajo personal - Sr. Suárez - Tel. 217243.
27|11|C|187|27|11

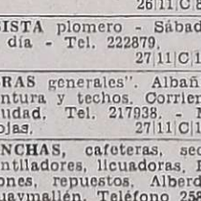

Educacionales

A BIOFISICA, bioquímica, histología, preparan profesores especializados, cursillos duración 45 días, Instituto. San Martín 829. Ciudad.
18|11|C|076|27|11

A ALUMNOS secundarios, Latín, Castellano, Literatura, prepara profesora. Tel. 244771.
24|11|C|253|30|11

ASEGURESE ingresos universidades, medicina, ciencias económicas, ingenierías, preparan profesores especializados. Instituto. San Martín 829. Ciudad.
18|11|C|076|27|11

EXAMENES diciembre: previos, libres, regulares, todas materias. Idiomas. Tel. 220311.
24|11|C|343|28|11

¿**HABLA** inglés? Pagamos hasta $ 30.000 mensual para enseñar 3 chicos un curso por correspondencia; puede durar de 3, 4 años. Tel. 240545. M. de Rosas 723. Ciudad. Flia. Anonby.
24|11|C|258|30|11

INGLES profesora prepara alumnos atrasados, viajes. Enseñanza rápida, precio módico - Tel. 250135.
27|11|F|54818|27|11

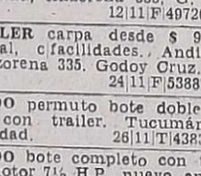

Casas Rodantes y Embarcaciones

A TRAILER carpa "Jaguar" 5 personas y ejes, llantas para casilla, trailer y acoplados vendemos. El Rural, Avenida de Acceso 815, Dorrego.
12|11|F|49701|30|11

ANDINA. Casas Rodantes, planes de financiación, asegure entrega. Anzorena 335, Godoy Cruz.
24|11|F|53894|30|11

CASILLA Camper 6 camas, sobre camioneta Gladiator F-1.000 Diesel excelente estado. Acepto permuta y facilidades. San Martín 401, Godoy Cruz.
26|11|F|44535|27|11

CASA rodante, botes y trailer, compro, vendo y recibo en consignación. Carlos A. Zocco. Güemes y Pueyrredón. Godoy Cruz. Teléf. 221710.
27|11|F|44609|29|11

COMPRO motores Dorado o Biguá usados. Vendo bote Pirquita impecable 3,20 mts. Martínez de Rosas 580. Benegas, Godoy Cruz. Tel. 227726.
27|11|F|44600|28|11

HELADERAS eléctricas y gas, bombas plagua, amoblamientos, inodoros sinauticos, químicos etc., Andina, Anzorena 335, G. Cruz.
12|11|F|49720|30|11

TRAILER carpa desde $ 90.000,- Total, cfacilidades., Andina - Anzorena 335. Godoy Cruz.
24|11|F|53887|30|11

VENDO permuto bote doble fondo con trailer. Tucumán 501. Ciudad.
26|11|T|4383|27|11

VENDO bote completo con trailer y motor 7½ H.P., nuevo, en conjunto o separado. Facilidades. - Santa Fe 131, Ciudad.
27|11|T|4458|27|11

Cambiadores y Televisores

A UNICO servicio autorizado Winco, trabajos completamente garantidos, recibidos en canje su viejo cambiador. Rioja 1342.
20|11|C|669|9|12

A ATIENDO reparaciones televisores, combinados al momento. - Olascoaga 2467. Tel. 258165.
26|11|T|4352|27|11

REPARAMOS televisores, combinados todas marcas, tubos. Electrogar T.V. 255765.
23|11|C|050|29|11

TELESPAC, servicio técnico televisión a domicilio, todas las marcas. San Lorenzo 308. Teléfono 290613.
23|11|C|118|30|11

Foto - Cine

AMPLIADORA y flash electrónico, vendo. - Bº Decavial P - 19, Godoy Cruz.
26|11|C|641|28|11

Labores Femeninas

AHORRE en Boutique Aries se cortan polleras, pantalones y vestidos por 300 y los confecciona en 24 horas. Galería Plazza, local 31 ó 9 de Julio 1957 (de mañana) - 252908.
21|11|C|240|30|11

Extravíos

GRATIFICARE quien devuelva perro Ovejero Alemán Manto Negro, responde al nombre de Sam extraviado anteayer en calle Sgto. Cabral y Boulegne Sur Mer. Tel. 241599.
25|11|C|501|502|27|11

Turismo

A MAR DEL PLATA y Necochea, casas y departamentos temporadas, inmediaciones playas. - Miller, Boulogne Sur Mer 35 (1º-F) Ciudad.
26|11|C|731|29|11

DEPARTAMENTO Mar del Plata - 4 personas, alfombrado frente Casino - enero y febrero - Cartas - Paraguay 5220 - 7º "A" Cap. Fed.
27|11|F|54808|27|11

HOTEL ALBATROS, Residencial, frente al mar. Avda. Martínez de Hoz 4167, Punta Mogotes, Mar del Plata.
26|11|F|54692|28|11

MIRAMAR, departamento alquilo frente al mar, servicio mucama. Teléfonos 291009 - 980279.
27|11|T|04445|28|11

POTRERILLOS, alquilo casa amoblada, 3 ambientes. Jorge A. Calle 572.
27|11|C|220|27|11

Pensión y Piezas Amobladas

ALOJAMIENTO doy, Almirante Brown 1475, altura Bod

EMILIO BENTURINO

Av. COLON 669 - Mza. Martillero Público Tel. 248730 - 244335

POR ORDEN DE VARIOS REMITENTES

Gran REMATE SIN BASE

HOY SABADO a las 16,30 Horas

en Avenida COLON 669 - Mendoza

HABIENDO VENCIDO EL PLAZO para retirar mercadería atrasada, avisamos una vez más a nuestros clientes que estamos rematando la misma, ya que en pocos días más nos trasladamos a nuestro nuevo local.

Heladeras comerciales - heladeras familiares - Televisores - Lavarropas - combinados - radios - Ventiladores - Máq. de coser "Singer" y otras - Bicicletas plegables "Aurorita" y otras - triciclos para niños - Jgos. de dormitorios - Jgos. de comedores - Roperos grandes y chicos - Camas cromadas y de madera - mesas de luz - cómodas - toilette - Jgos. de living - diván-cama - sofá-cama - Aparadores - Modulares - mesas redondas, rectangulares de nerolite y otras de madera - sillas varias - cortina de enrollar metálica - Jgos. para jardín - ropas - art. varios. - Etc. Etc.

VISITE EXPOSICION HORARIO DE COMERCIO

Martillan: E. Benturino y L. H. Trione

27|11|F 54906|27|11

CORRALON AVENIDA

BALDOSAS todos los colores el mt. ..... $ 380

AZULEJOS lisos y decorados el m². desde .... $ 1.100

TECHADO Plástico envase 20 litros ..... $ 1.000

HIERRO DE CONSTRUCCION 4,2 al 20

CEMENTO

CREDITOS

San Martín 145. Las Heras. Tel. 216980 y Gobernador González 541. Ciudad.

27|11|F 54941|29|11|A

SUPERVISOR

REQUISITOS:
- Perito mercantil.
- Registro conductor.
- Edad 24 a 30 años.
- Buena presencia.

Presentarse en:
VICENTE DENTONI S.A.
Avda. ESPAÑA 141 - PALMIRA

27|11|F 54926|27|11

GOMERIA "DOS RUTAS"

Lo atiende de lunes a domingo de 8 a 24 horas. - Remedios Escalada 3350. G. Cruz.

27|11|F 41596|28|11

Argentina-Rusia

El director técnico de la selección soviética de fútbol, habla con el plantel esta mañana durante la práctica realizada en el estadio de River Plate. (Radiofoto de NA).

Intensa práctica del seleccionado nacional

BUENOS AIRES, 26. (Télam). — Resulta una incógnita la formación del seleccionado argentino de fútbol que se medirá el domingo con el de la Unión Soviética, dado que persisten las lesiones de Ardiles y Rocha, aunque ambos evolucionan favorablemente y en caso de estar en condiciones, serán incluidos, según informó el director técnico César Luis Menotti.

Luego de la intensa práctica que el equipo nacional realizó esta mañana en su concentración de la quinta La Candela, el entrenador manifestó que tenía dudas en algunos puestos, sobre todo entre los volantes y delanteros, mientras que ya está dispuesto que el arquero sea Gatti y la línea de cuatro zagueros la compongan Tarantini, Olguín, Killer y Carrascosa.

Sin embargo, la más probable alineación sería, en el medio tiempo, con Ardiles —padece un esguince en el tobillo izquierdo, con intenso dolor en el empeine—, Gallego y Valencia o Rocha, mientras que en el ataque estarían Houseman, Saldaño y Bertoni.

En cuando al trabajo de esta mañana, comenzó a las 10.30 con trotes y carreras, todos ordenados por el preparador físico Ricardo Pizzarotti, para luego ser dividido el plantel en dos tandas, una dirigida justamente por Pizzarotti y en la que estuvieron Baley, Villa, Mouzo, Passarella, Bochini, Oviedo y Rocha —sufre de contractura en la parte posterior del músculo de la pierna izquierda— mientras que el otro grupo, dirigido por Menotti, lo formaron Gatti, Tarantini, Olguín, Killer, Carrascosa, Ardiles, Gallego, Valencia, Houseman, Saldaño y Bertoni.

Estos últimos, los presuntos titulares, ensayaron jugadas y se movieron de acuerdo con la estructura que posiblemente presentarán los soviéticos.

La labor terminó alrededor de las 12 y luego los futbolistas se dirigieron al comedor principal de La Candela, donde almorzaron omelette de espinacas, un bife de chorizo con puré y ensalada, y como postre, helado.

Luego todos reposarán hasta las 16, en que volverán a practicar, esta vez en un cotejo informal con el seleccionado juvenil, para luego cenar y ver cine o un partido por TV, a elección de cada uno.

Sin acuerdo en el Uruguay

MONTEVIDEO, 26. (Télam-DPA). — Todavía no se llegó a ningún acuerdo entre las instituciones futbolísticas uruguayas para designar los nuevos miembros neutrales, que tendrán a su cargo la conducción de la Asociación Uruguaya de Fútbol (AUF).

En reunión secreta, efectuada anoche, tampoco se llegó a soluciones concretas, por lo cual el más popular de los deportes continuará sin gobierno, luego de la renuncia del anterior ejecutivo presidido por Carlos Queralto, que dimitió por divergencias entre sus propios integrantes.

Mientras tanto, la selección uruguaya de fútbol, luego del magro empate a cero con Perú en el estadio Centenario, fue disuelta y los futbolistas integrarán sus clubes durante la disputa de la liguilla de clasificación para intervenir en la Copa Libertadores de América.

Los futbolistas seleccionados volverán a ser convocados en enero, con vistas a las eliminatorias para el Mundial a disputarse en la Argentina en 1978.

San Lorenzo gestiones tras Fischer:

BUENOS AIRES, 26 (Télam) — "Por el momento no llegamos a ningún acuerdo con Fischer. Pero el diálogo quedó abierto para que volvamos a conversar a fin de temporada", manifestó esta tarde a Télam el integrante del Consejo de Fútbol de San Lorenzo, Gabriel Califat.

"El jugador nos hizo conocer sus pretensiones, que son, por cierto, elevadas. Quedamos en estudiar el caso y de considerar poder cumplir con su pedido de iniciar gestiones ante el Vitoria de Brasil, entidad a la que pertenece", agregó el directivo.

Fischer, quien llegó a Buenos Aires el jueves de la semana anterior para tratar su posible incorporación a River Plate, lo que no se logró debido a sus exigencias económicas, le señaló al dirigente de San Lorenzo que por lo menos hasta fin de la presente temporada va a continuar actuando en el fútbol brasileño.

Rodrigo Valdés canceló su pelea con Warren

NIZA (Francia) 26 (UPI). — El boxeador mediano colombiano Rodrigo Valdés canceló su combate del 20 de diciembre próximo contra el estadounidense Eddy Warren en Niza, debido a las heridas que sufrió en un reciente accidente automovilístico, según informaron hoy los organizadores del encuentro.

Gil Clancy, apoderado del principal retador por la corona de los medianos que se halla en poder del argentino Carlos Monzón, dijo en un telegrama a los organizadores que las heridas de Valdés, aunque no revisten gravedad, lo han obligado a interrumpir su entrenamiento.

Jean Lassus, presidente del Club de Boxeo de Niza, dijo que estaba buscando un nuevo oponente para Warren y que el norteamericano Benny Briscoe había sido considerado como una posibilidad.

USADOS EN SAN MARTIN

IAVA 73
FURGON CITROEN . 73
FALCON 221 Futura . 71
TORINO, 4 puertas . 68
PICK-UP Peugeot Diesel 73

CAMIONES

DP - 600 71-72
DP - 600, freno aire . 67

FINANCIACION HASTA 30 MESES

SABADO ATENDEMOS TODO EL DIA - DOMINGOS DE 9 a 13 hs. - UNICAMENTE EN:

PRIMO MESCHINI S.A.

Boulogne Sur Mer 260 — SAN MARTIN —

27|11|F 54943|27|11

Práctico Contable

CON EXPERIENCIA

Dirigirse por nota manuscrita mencionando antecedentes POSTE RESTANTE V. S. (30) DIARIO "LOS ANDES"

27|11|F 54613|28|11

COMPRO CARROCERIA

2 con volquete y 2 rutera. - Pago contado. - Formosa 321, Ciudad.

25|11|F 54341|28|11

Camioneta Fiat

COMPRO AL CONTADO

A PARTICULAR

Modelo 73 - 74 ó 75

TELEF. 8025 - TUPUNGATO

26|11|F 54513|29|12|A

Compañía Envasadora Argentina S.A.I.C.

Necesita Operador

Máquina Mercator 5.100 y National 32 para trabajo de temporada. Escribir detallando datos personales experiencia anterior a:

CASILLA CORREO 20 - GODOY CRUZ

27|11|F 44580|28|11

NIETO Y CIA.

Notifica a todo su personal de temporada, que deberá presentarse munido de libreta de sanidad al día y documento de identidad en el siguiente orden:

Del Nº 80 al 180 el día 29/11/76
Del Nº 549 al 650 el día 30/11/76
Del Nº 181 al 280 el día 7/12/76
Del Nº 651 al 723 el día 8/12/76
Del Nº 281 al 380 el día 9/12/76

Término improrrogable y bajo apercibimiento del art. 242 y conc. ley 20.744 (T .O. 1976).

27|11|F 54804|28|11

AGROANDINA S. A.

Comunica a todo su personal temporario que deberá concurrir munido de documentos de identidad y libreta sanitaria al día, requisito imprescindible, al lugar de trabajo, Ugarte 1168, La Puntilla, en horario de 8 a 12 y de 15 a 19 horas, desde el 22/11/76 al 26/11/76, término improrrogable y bajo apercibimiento de los artículos 107, 263 y 265 de la ley 20.744.

La no presentación, se considerará renuncia al trabajo.

23|11|C 957|27|11

MATERIAL ELECTRICO

OFERTA ESPECIAL

Conductor Pirelli VN 1211 - 1 mm2. el mt. $ 10.-
Conector Zº 5/8", c/u. $ 16.-
Conector Zº 3/4", c/u. $ 30.-
Caño rígido P.V.C. 5/8" $ 28.-
Caño rígido P.V.C. 3/4" $ 30.-
Cable TV ..... $ 20.-

Descuentos especiales al Gremio.

ELECTRO COLON

COLON 388 - TEL. 221268 Godoy Cruz

26|11|F 44559|28|11

PIANO ALEMAN

VENDO

Tratar: Cayetano Silva 2731 Ciudad - De 9 a 18 horas

27|11|T 4407|27|11

SAN MARTIN

VENDO CASA

Ampliación Barrio Jardín Los Andes. Tratar de 16 a 20 hs. en calle 17, Manzana 30, Lote 21 - SAN MARTIN.

27|11|F 54944|27|11

VENDO Renault Rural Break 0 Km.

Precio increíble

Recibimos permutas

JARDIN DEL AUTOMOVIL

San Martín 1955, G. Cruz

25|11|F 54360|27|11

SOMECA s.a.

SOCIEDAD MENDOCINA DE CALES Y AFINES

Beneficiese abonando con CREDI CAJA y aprovechando estas ofertas.

SALPICRETTE, todos su tonos, bolsa 50 kg. $ 970.—

SUPER IGGAM, todos sus tonos, bolsa 50 kg. $ 940.—

ADHERENTE Tacurú x 5 litros $ 1.230.—

SILISTON x 5 litros $ 400.—

PEGAMENTO para azulejos, "IGGAM", bolsa 5 kg. $ 316.—

Toda la línea de Mayólicas y Azulejos de 1ª San Lorenzo

PRECIOS ESPECIALES A EMPRESAS CONSTRUCTORAS Y REVENDEDORES

URQUIZA 357 TEL. 250158 Y PARAGUAY 2532/44 TEL 232337 MZA.

MAGIO

27|11|F|27|11

ORO

Plata - Brillantes - Monedas Antigüedades - Esmeraldas JOYERIA "ARPEGIO"

Galería Rosso - Locales 5 y 7 TELEFONO 245674

18|11|C 683|27|11

¿PLATA?

Joyas antiguas, Pólizas, brillantes, pagamos contado. Efectivo en el acto. Suba 2 pisos

ASCENSOR

San Martín 917 - 2º Piso - Mza.

22|11|C|771|27|11

GIMENEZ REPUESTOS

Ford y Perkins

Salta 1973 - Tel. 257235 - Mza.

Imágenes del Mundial 78

Ese sueño de don Pepe, el albañil

BUENOS AIRES, 26 (Especial para NA, por Carlos Marcelo Thiery) — Don José Amalfitani, aquel honorable albañil que sólo reconocía la fórmula de "trabajo, trabajo y trabajo", para triunfar en cualquier orden de la vida, quedó eternizado por su condición de presidente del club Atlético Vélez Sársfeld de Buenos Aires, y por un par de coloridas pinceladas capaces de reflejar completamente su riquísima personalidad.

"Don Pepe era invencible cuando se sentaba a principios de año frente a cualquier jugador para convenir el contrato. Invariablemente, le pagaba lo menos posible. Y con lo que se "ahorraba" compraba ladrillos para el club, agrandaba la obra para el socio, le iba dando cada día más instalaciones a la comunidad para que practicara deportes. Y lejos de ser criticado, era el primero en recibir el respeto de los propios jugadores. Porque ante cualquier emergencia, ellos sabían que la mano encallecida de don Pepe iba a salir incondicionalmente del bolsillo, con el suficiente dinero particular como para solucionarla. Porque nunca trató al futbolista como pieza de una gran maquinaria, sino como auténtico ser humano. Porque él mismo era el primero en poner en práctica la moraleja de una frase casi genial: "lo único que se empieza con éxito desde arriba es el trabajo de hacer pozos...".

Aún hoy se sigue repitiendo esa somera pero elocuente pintura de su personalidad, con el mismo respeto y la misma reverencia que se la recitaba cuando don Pepe vivía. Desde luego, en determinado momento, fue preciso erigirle un monumento al dirigente que prefería quedarse en el club levantando una pared, mientras sus colegas perfeccionaban toda la gama de sutilezas políticas en los pasillos y en los escritorios. Al hombre sin otra ambición personal que la grandeza de su institución. Al ser humano que durante tantos años había corrido el colosal riesgo de decir inflexiblemente lo que pensaba.

Pocos segundos después de hacer la idea, era ya obvio que Don Pepe podía ser izado a un solo pedestal: el club. Y a partir de ese mismo momento, el estadio del club Vélez Sársfield llevó el nombre de quien había removido las primeras paladas de tierra para afirmarlo, de quien había desencadenado mil cataclismos de cal viva para ayudar a darle cuerpo, de quien había regateado un peso de cada contrato para obligarlo a crecer. Estadio don José Amalfitani, en el barrio de Liniers. Frente a la memoria de Don Pepe el albañil, toda la argentina futbolística se puso entonces de pie...

Hasta entonces, ese estadio había sido famoso bajo el alias de "El Fortín", bautismo sugerido por sus torres semejantes a atalayas. Y ese moderno fuentón rectangular de cemento había remplazado a la estrecha canchita original con tablones de madera ubicada hasta la década del 40 a pocas cuadras de su emplazamiento actual.

Hasta hace poco años —diez— su lado norte aún estaba ocupado por una grada de hierro y madera donde se ubicaban las hileras de butacas veteranas, hasta que bajo uno de los últimos enviones desconmunales de don Pepe, todo ese tramo fue remplazado por dos inmensas bandejas de hormigón, modernas, capaces de albergar tras sus espaldas a un gran gimnasio, de ofrecer una visión excelente del campo de juego, de brindar inmejorables comodidades a la prensa para la transmisión de noticias.

Dentro de pocas semanas, a fines de diciembre, el estadio "José Amalfitani", comenzará a ser perfeccionado aún más con objeto de adaptarlo a las necesidades que le reclame el próximo campeonato mundial de fútbol 1978. Los trabajos durarán un año y comprenderán las siguientes tareas: construcción de una nueva bandeja de plateas sobre el sector sur con lo que la capacidad total del recinto inaugurado oficialmente el 11 de abril de 1943, será llevada a casi 56.000 espectadores, construcción de playas de estacionamiento, reacondicionamiento del campo de juego pese a ser considerado en la actualidad tan óptimo como cualquier terreno europeo, construcciones de nuevas instalaciones para la prensa todo a lo largo de la nueva platea y de un nuevo centro de comunicaciones, reforma de las vestuarios y cancha auxiliar, dos estudios para producciones de radio y TV, más ocho plataformas para filmación de escenas de cada partido.

Todas las obras serán financiadas en base a un plan imaginado por el ente organizador del Mundial 78: Vélez Sársfield, institución que las recibirá en su propiedad, sólo deberá abonar el 50 por ciento de su costo total en un plazo largo y aún no definido que por fin oscilará entre los 23 y los 25 años. El 50 por ciento restante, provendrá de la recaudación del juego de Pronósticos Deportivos.

Semejante facilidades de pago hubieran hecho temblar de felicidad a don Pepe el albañil, pero aún mucho más le hubiera complacido saber que el estadio de Vélez Sársfield, su estadio, prácticamente su hogar durante la vida y su monumento a lo largo del tiempo, fue elegido para ser escenario de un campeonato mundial, y mejorado, y actualizado, y modernizado.

"Ah, sin don Pepe hubiera podido verlo", decía hace pocas horas un socio velezano de la nueva generación. Pero no hay de qué lamentarse. Don Pepe, el honorable albañil, se las ingeniará de algún modo para verlo. Seguro que lo va a ver...

Finalizará hoy el torneo de primera "B"

BUENOS AIRES, 26 (NA). — Un emocionante final tendrá mañana la última fecha de la faz clasificatoria del campeonato de primera división "B", ya que tres equipos pugnarán por alcanzar la última plaza vacante para el torneo reducido que será disputado por seis conjuntos y cuyo ganador militará el año próximo en primera.

Central Córdoba, Talleres y Almagro, son los únicos candidatos a ocupar la sexta plaza, pero el elenco rosarino es el favorito de la mayoría, dado que cuenta con dos unidades más que los otros dos equipos, por lo que sólo un empate con Flandria, al que recibirá en Rosario, lo ubicará en la ronda final.

Almagro y Talleres también serán locales en la ocasión, enfrentándose respectivamente con Sportivo Italiano y Nueva Chicago.

Los otros cinco equipos ya clasificados son: Lanús, Villa Dálmine, Almirante Brown, Tigre y Los Andes.

Este es el programa de partidos que empezarán a las 17, se consignan también los árbitros y cambios de canchas:

Lanús - El Porvenir, A. Bicero; Almirante Brown - Los Andes, C. González; Comunicaciones - Estudiantes (en Arg. Júniors), C. Machuca; Central Córdoba - Flandria, N. Gandulfo; Tigre - Arsenal, H. Del Bello; Dock Sud - Villa Dálmine, E. Binda; Deportivo Morón - Sarmiento, C. Orellano; Almagro - Sp. Italiano, J. Pérez Moret; Talleres - Nueva Chicago, C. Coradina. Libre: Defensores de Belgrano.

Arribará hoy al país el presidente de FIFA

BUENOS AIRES, 26 (NA).— El brasileño Joao Havelange, arribará mañana a la Argentina por primera vez en su carácter de presidente de la Federación Internacional del Fútbol Asociado (FIFA), cuya comisión organizadora para el Campeonato Mundial de 1978, sesionará aquí el lunes y martes próximos.

También llegarán mañana al país otros integrantes del buró de la FIFA, pero por razones de seguridad, no se han dado a conocer detalles, como ser identidades, horarios de llegada y procedencias.

En la Argentina ya se encuentran el secretario de prensa y relaciones públicas de la entidad, el luxemburgués René Courte y el alemán Herman Joch, integrante del buró de la organización internacinal.

Según una versión difundida por un matutino de esta capital, ya se encuentran en la Argentina otros integrantes del buró de FIFA, cuyos nombres no fueron dados a conocer.

Havelange, que llegará procedente de Río de Janeiro en horario y vuelo que no fue suministrado, será recibido en audiencia por el presidente Jorge Rafael Videla, en el curso de su estada en el país.

Las altas autoridades del fútbol mundial concurrirán el domingo en pleno al estadio de Vélez Sársfield a presenciar el partido internacional amistoso entre los seleccionados de la Argentina y la Unión Soviética.

Posteriormente, el lunes, iniciarán las sesiones de trabajo en el curso de las cuales escucharán los informes que elevarán Courte y Joch en torno a su visita a las subsedes, y tratarán diversos temas con autoridades del Ente Autárquico Mundial 1978 (EAM 78), de Argentina 78 Televisora (A 78 TV) y de la Asociación del Fútbol Argentino (AFA).

Entre otros importantes temas se hablará del precio de las localidades, de la distribución de las cámaras de televisión en las canchas y de los espacios para publicidad y la comercialización de éstos, de los seguros que brindarán cobertura a distintas actividades del certamen y de las comunicaciones en general.

También quedará fijado el lugar de concentración para los árbitros y se debatirá sobre temas inherentes a la prensa.

Por fin, se tomarán resoluciones con miras al Congreso de FIFA, que tendrá lugar aquí en mayo de 1978, pocos días antes de la iniciación del campeonato mundial.

Los dirigentes de FIFA, que el martes ofrecerán una conferencia de prensa en el Sheraton Hotel, y que participarán de las reuniones en Buenos Aires, son: el presidente, Joao Havelange y los siguientes dirigentes: Germán Neuberger (Alemania), Juan Goñi (Chile), Michelo Andrejevic (Yugoslavia), Tore Brood (Suiza), Harry Cavan (Irlanda del Norte), Washington Cataldi (Uruguay), Nocdet Cobanli (Turquía), Abilio D'Almeida (Brasil), Antonio Franchi (Italia), Datuk Hamzab Bin Abu Samah (Malasia), Herman Joch (Alemania), Abdel Mostafa (Egipto), Joaquín Toria Terraza (México), Alfonso Senior (Colombia) y Miguel Canedo (México).

En representación de la Argentina, participará de las reuniones Martín Benito Noel.

AVISOS CLASIFICADOS

(Viene de la Pág. anterior)

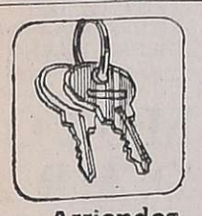

Arriendos y Cambios

AA PROPIETARIOS seleccionen sus inquilinos por nuestro intermedio. Ofrecemos: eficiente servicio, garantizando su alquiler con total seguridad. No arriesgue, confíe en profesionales responsables. C. E. Barrra Oro, del Colegio de Martilleros y Corredores de Comercio. Atención personal y del señor J. P. Landar. - Mitre 1378. T. 251537. y 257725.

26|11|F|54515|Pte.

A - ALQUILERES 100 % de seguridad, reajustables semestralmente. Evite problemas de cobranza, cobre puntualmente, pague o no el inquilino, Usted cobra igual. Estas y otras ventajas ofrecemos. Alquile por nuestro intermedio, ganará tranquilidad y seguridad. Visite nuestras oficinas o solicite tasador sin compromiso. Provivienda. Perú 1214. Tels.: 258054 - 255813 y 218277. 22|11|C|995|27|11

A - PROPIETARIOS que desean alquilar asegurándose, emplean nuestro servicio. Usted siempre cobra. En Mendoza todos nos conocemos. Usted sabrá adonde dirigirse. Antes de alquilar consúltenos gratuitamente. José Federico Moreno, ex director de la Cámara Alquileres. San Lorenzo 332. Teléfono 249745.

27|11|C|257|27|11

ALQUILO amplio departamento con salón para negocio, teléfono, zona comercial. Rivadavia 1780, Godoy Cruz.

26|11|T|4382|27|11

ALQUILO salón esquina comercial, pleno centro - Arenales 786 - V. Nueva.

27|11|C|31|27|11

ALQUILO salón 50 metros frente palacio policial 20.000 - Abate Montevideo 619 - Tel. 246799.

27|11|C|959|27|11

ALQUILO en Godoy Cruz, 2 locales para negocio u oficina con o sin terreno - Tel. 214091.

27|11|C|118|27|11

ALQUILO departamento, 3 ambientes - calle Arizu 550 - G. Cruz - Tel. 222075.

27|11|T|4419|27|11

ALQUILO casa en Chacras de Coria, dos dormitorios, living comedor, dependencias servicio, dos baños, garaje, calefacción central, teléfono, jardín. Montalto Inmobiliaria - Coronel Díaz 316.

27|11|C|293-294|27|11

ALQUILO a mayores departamento amplio. Pringles 1797, San José.

27|11|C|237|27|11

ALQUILO departamento ciudad, dos dormitorios, living, cocina, dos baños, patio. Montalto Inmobiliaria, Coronel Díaz 316.

27|11|C|293-294|27|11

ALQUILO casa céntrica, 16 habitaciones, ideal hotel, mensual $ 80.000. - Godoy Cruz 1004, Guaymallén.

27|11|C|267|27|11

ALQUILO salón céntrico con baño, ideal escritorio, peluquería, 1.500.000 mensuales. José Federico Moreno 1575.

27|11|F|54972|29|11

ALQUILO en ciudad Luján, terreno de 600 mts., con 2 habitaciones, cocina y baño, agua y luz, ideal para depósito, bien ubicado. Casa Munello: Ofic. Salta 1242, ciudad.

27|11|F|54934|27|11

BUSCO alquilar casa o departamento muy pequeño en Godoy Cruz - Tratar Salta 335 - Godoy Cruz- Tel. 221915 - sin intermediario.

27|11|C|104|27|11

DUEÑO alquila casa nueva, moderna, con detalles, fina terminación, cuatro dormitorios, tres baños, cochera, $ 65.000. Teléfonos 246407 - 245708.

26|11|C|744|28|11

DUEÑO alquila casa nueva en Carrodilla sobre avenida principal; 3 dormitorios, liv.-comedor, departamento servicio; pesos 48.000. Rebaja meses anticipados. - 215501.

27|11|C|164|28|11

DUEÑO alquila departamento a estrenar 1 ó 2 dormitorios. Micros 12-13, trolley, Tucumán 622, Dorrego.

27|11|T|04465|27|11

GALPON 120 mts. para depósito, con vivienda amplia, ofrezco alquilar. Pringles 1797, San José.

27|11|C|237|27|11

GALPON mediano totalmente cerrado, fuerza y fosa, 30.000 mensuales. Teléfono 262986.

27|1|F|11048|28|11|D

IDEAL Instituto, oficinas, casa 7 habitaciones, sexta sección - Martillero - Tel. 252365.

27|11|C|172|27|11

MATRIMONIO solo, alquila urgente a propietario, departamento o casita $ 17.000 - Tel. 290173.

27|11|C|42|28|11

NECESITO alquilar casa 2 habitaciones en La Puntilla, Chacras de Coria, Benegas o Godoy Cruz, por 2 años. Excelentes garantías. Tratar en Cervantes 1905. Benegas. Godoy Cruz. Ingeniero Medina.

25|11|T|4302|27|11

NECESITO alquilar Dpto. - 1 ambiente y cocina - pago $ 9.000 - Llamar Tel. 258268 - después de mediodía.

27|11|C|948|27|11

NECESITO alquilar casa, Barrio Santa Ana o alrededores. Pago hasta $ 22.000. Tratar - Bandera de los Andes 4700 - Villa Nueva.

27|11|F|54632|28|11

NECESITO casa en Godoy Cruz, $ 20.000 lev. Tratar Remedios Escalada - 3350 - G. C.

27|11|F|44598|28|11

SEXTA chalecito 2 dormitorios, cochera - $ 30.000 - Martillero - Huarpes 2020 - Cdad.

27|11|C|172|27|11

Servicio Doméstico Pedido

A EMPLEADA se necesita. San Lorenzo 444. - 6º - Dpto. 73. Ciudad.

27|11|C|168|27|11

A EMPLEADA sepa cocina sencilla necesito. Llamar desde 17 horas 226854.

27|11|F|44606|27|11

EMPLEADA cama adentro para limpieza sin cocina - Tel. 260400 Curie 6473 - Bº Santa Ana - Villa Nueva.

27|11|T|4418|27|11

EMPLEADA c|s retiro $ 8.000,00. Francisco Alvarez 1544. Dorrego. 13 "A".

27|11|C 892|27|11

EMPLEADA medio día o cama adentro, necesito. Pasaje Alvarez 660. Ciudad (por 25 de Mayo al 550). Tel. 243935.

27|11|C|211|28|11

EMPLEADA cama adentro para 4 personas, mayores, sin lavado, planchado, ni cocina. T. 254792. Paso de los Andes 2216.

27|11|C|303|27|11

EMPLEADA cama adentro $ 900.000 sin lavado, planchado. Pasaje Romairone 1666, Godoy Cruz. Teléfono 290601.

27|11|T|4461|27|11

NECESITO empleada cama adentro, sueldo a convenir. Don Bosco 101, 1er. Piso - D.

26|11|C|621|28|11

NECESITO mucama que entienda cocina, cama adentro, presentarse con referencias, Bandera de los Andes 1198 - San José.

26|11|F|54069|28|11

NECESITO mucama para hotel tratar de 16 horas en adelante. Matienzo 2310. Pedro Molina. Guaymallén.

27|11|C|060|28|11

SE NECESITA niñera, cama adentro, Juan de Dios Videla 271, - Ciudad.

26|11|T|4343|28|11

SEÑORA con referencias, medio día - sin lavado, ni planchado - $ 7.000 - Barraquero 15 - G. Cruz - (frente cervecería Frizt y Frant).

27|11|F|54807|27|11

OFRECIDOS

SE OFRECE señora para lavado y planchado. Tel. 251183.

26|11|C|386|28|11

MAGO FAFA

por BROCCOLI

LINDOR COVAS

por WALTER CIOCCA

CORREO ARGENTINO Mendoza
Concesión Nº 47/Dto. 8º
Franqueo a Pagar
Concesión Nº 228
Tarifa Reducida

LOS ANDES

MENDOZA — Sábado 27 de Noviembre de 1976 — Año XCV — Núm. 31.470

Torneo Provincial

Independiente y Godoy Cruz juegan esta tarde

Entre hoy y mañana se jugará la sexta fecha del torneo Provincial. En partido adelantado se enfrentarán esta tarde, en el parque, desde las 18, los primeros equipos de Independiente Rivadavia y Godoy Cruz con el arbitraje de Rafael Bogdanowsky. Los "Azules" y el "Expreso" están igualados en 6 puntos y aún tienen posibilidades de acortar distancias a Luján (puntero con 9 unidades) y a Pacífico (escolta con 8). Lo significativo es que Godoy Cruz, con una formación muy juvenil, mostró una gran recuperación en las últimas jornadas tras un vacilante comienzo. En cambio el campeón viene de perder en General Alvear, donde Pacífico lo superó por 3 a 1.

La posible formación de los "Azules": Montilla; Mémoli, Vergara, Bolognesi y Chavero; Galeassi Alvaro y Sosa; Sánchez, Molina e Hita. D.T.: Mario Imbelloni. Por su parte Godoy Cruz anuncia el mismo elenco del domingo anterior: Giacchi; Valdez, Cattáneo, Dabalillo y Jofré; Sánchez, Ramiro y Márquez; Guardia, Loyola y Totera. D.T.: Orlando Cipolla.

Roberto Chavero. Cada vez mejor en la línea de cuatro de Independiente. Fue uno de los que más lució el jueves ante River. Seguridad y firmeza en la marca

Dante Ramiro. Una de las juveniles figuras de Godoy Cruz. Un volante de buen fútbol que está en franco ascenso. Esta tarde frente a los "Azules".

El resto, mañana

Los restantes encuentros del Provincial se jugarán mañana, desde las 18. El programa y los arbitros: Luján vs. Energía Atómica, Oscar Guajardo, (de Tupungato); Pacífico vs. La Pampa José Villafañe, (de San Carlos); La Consulta vs. Sarmiento, Francisco Díaz (de General Alvear); y Real del Padre vs. San Carlos Chapanay Eduardo Peinado (de Malargüe). Cabe informar que La Pampa cedió la condición de local a Pacífico.

No vienen los rusos

La selección de la Unión Soviética no jugará en Mendoza. En principio existieron gestiones para el miércoles 1º de diciembre, frente a Independiente Rivadavia. Ello no será posible —se dijo— en razón de que para esa fecha los rusos se presentarán en Brasil frente al seleccionado de ese país. Al parecer la embajada de Rusia en Buenos Aires no concedió la autorización para el cotejo en Mendoza.

Confianza en Chapanay

El director técnico de San Carlos Chapanay, Sergio Vázquez, conversó ayer con un cronista de este diario. Dijo que van a General Alvear —donde mañana enfrentaran a Real del Padre— con enorme optimismo. Consideró muy valioso el triunfo en Malargüe, "por los dos puntos y porque el clima no nos favoreció". Agradeció las atenciones de la familia Correa, donde se alojaron. Dijo también que "considero muy valiosas las charlas técnicas porque a la larga dan resultado". El equipo para mañana: Ceballes; Bartolucci, Domínguez, Meyer y Sarmiento; Passini, Olguín y Aliberti; Díaz, Guzmán y Pérez. En el banco: Domínguez, Villegas, Méndez de Souza, Aló y Núñez. La delegación partirá el domingo a las 9, presidida por el señor José Puebla. Como médico, el doctor Juan Carlos Luque. Se alojarán en el hotel Grasso de General Alvear.

Fernández y Suárez en el ruido "Azul"

Los volantes "Albicelestes", Pedro Pascual Fernández y Héctor Alfredo Suárez, reforzaron el jueves a la noche la formación de Independiente frente a River Plate. Se supo al respecto que ambos están en los planes de los "Azules". Por eso se los quiso ver en acción. No trascendió aún el juicio de Mario Imbelloni, quien en definitiva debe aconsejar esas compras. La operación podría concretarse por ambos. O quizás por uno sólo, Suárez. Esto a nivel de trascendido.

Bonelli cree en Pacífico

GENERAL ALVEAR. — Concluyeron ayer sus prácticas con vistas a los cotejos que deben sostener mañana los dos equipos que intervienen en el torneo provincial de fútbol. Pacífico, que marcha en una expectante segunda colocación de la tabla de valores, jugará en su cancha frente a La Pampa de Tupungato. En tanto que Real del Padre recibirá la visita de San Carlos de Chapanay de Rivadavia.

Indudablemente el cotejo que más interés ha concitado es el del "Lobo" alvearense dada su ubicación y la campaña que cumple en este provincial. Es el único escolta del líder de las posiciones. En la jornada de ayer mantuvimos una entrevista con el técnico del conjunto, Luis Bonelli, quien hizo referencia que para el partido de mañana no habrán variantes, tal como se había pensado. Sobre la lesión que presentaba Enrique Muñoz de traumatismo nasal, refirió que se ha recuperado favorablemente y que ello le permitió entrenarse satisfactoriamente, por lo que se descontaba su presencia frente a San Carlos de Chapanay.

Al igual que Juan José Donato, quien venía padeciendo una pequeña lesión en el tobillo derecho por lo que tenía algún malestar. Con relación al plantel dijo que está en óptimas condiciones y siempre con la fe ganadora. Como en compromisos anteriores se tenía plena confianza en el triunfo, en esta ocasión frente al conjunto representativo de Rivadavia.

Real del Padre

En Real del Padre, en el transcurso de esta semana, se trabajó a ritmo intenso y con seriedad, y con una fe renovada. Con el empate frente a Sarmiento se dejó en el olvido la seguidilla de contrastes que había sufrido el conjunto, y el cambio operado en la dirección técnica ha sido un factor gravitante para renovar la fe del conjunto, que ahora mira con optimismo nuevamente el futuro. No hay lesionados que lamentar y por el momento, cuando ya ha concluído el trabajo de la semana, no surgirían cambios para el cotejo de mañana en que Real del Padre también jugará de local.

Talleres de Córdoba en General Alvear

En General Alvear, la gente de Pacífico realiza activas gestiones para lograr la presentación en el mes de diciembre del "boom" del Nacional, Talleres de Córdoba. También de la selección nacional de fútbol.

Mario Martín a prueba

El lunes viajaría para someterse a prueba en Talleres de Córdoba, el marcador de punta derecha de Argentino de Alvear, Mario Martín, quien haría el viaje junto a Fredes También es muy posible que lo haga el puntero izquierdo de Pacífico, Daniel Rodríguez, con similares pretensiones.

Cambios en Luján

Dos cambios anuncia Luján para mañana, frente a Energía Atómica. En la línea de cuatro estará ausente Badía a raíz de una lesión. Será remplazado por Di Césare. En el medio campo reaparecerá Fredes, que ya cumplió el partido de suspensión que tenía. Víctor Legrotaglie nos anticipó esta formación: Mattioli; Aversa, Escudero, Vicino y Di Césare; Florit, Fredes y Olmos; Genolet, Oros y Zárate.

"Campaña de los diez ómnibus"

Ya está en marcha en Luján "la campaña de los diez ómnibus", a fin de llevar a los simpatizantes "Granates" a General Alvear el domingo 5 de diciembre. Ese día Luján será visitante de Pacífico en un cotejo que puede ser clave para definir el campeón del Provincial. Los interesados en viajar pueden anotarse en el local comercial del vicepresidente, Angel Juan, y en la Peña de los Hermanos Tula.

Juveniles de Murialdo y Argentino

Esta tarde, en la cancha de Leonardo Murialdo, se disputará un partido amistoso entre los equipos juveniles del club local y de Atlético Argentino. El cotejo se iniciará a las 17.30.

Se realizará la fiesta del tenis el próximo 11

La Federación Mendocina de Tenis realizará el 11 de diciembre la tradicional cena anual, la que tendrá lugar en las instalaciones del Mendoza Tenis Club.

En la oportunidad se procederá a hacer entrega de premios correspondientes a los campeonatos Interclubes y Provincia del corriente año.

También será elegida la reina del tenis de la provincia.

Los señores Gerardo Del Matto, Abraham Mama y Wáshington Gómez, en su visita a LOS ANDES. El tema fue la asamblea del próximo domingo en Atlético Argentino, el ciclo que finaliza el señor Mama y el que inicia el señor Del Matto.

Mañana se realizarán elecciones en Argentino

Dos hombres muy ligados al presente institucional de Atlético Argentino visitaron LOS ANDES. Son los señores Abraham Mama, actual presidente, y Gerardo Del Matto, que encabeza la lista única para las elecciones del próximo domingo.

Los señores Mama y Del Matto llegaron acompañados por el señor Wáshington Gómez, apoderado de esa asamblea y actual consejero titular de Argentino en la Liga Mendocina de Fútbol.

Abraham Mama

El señor Mama habló así de su ciclo al frente del club "Albiceleste": "En setiembre de 1975, al producirse el fallecimiento del señor Francisco Sibecas, debí ocupar la presidencia por ser el vicepresidente primero. La responsabilidad fue grande por dos razones: por reemplazar a un hombre como Don Francisco Sibecas y por ser presidente de un club. La línea impuesta por ese dirigente llevó a Argentino a este presente sin ningún tipo de problemas, creando a la vez la imágen de entidad seria. Durante la presidencia, debo recordar como hechos positivos la venta del jugador Alberto Hita y la actuación en el Regional del primer equipo. Lo de Hita significó un aporte económico de importancia. La competencia en el Regional fue una etapa histórica para el club, ya que Argentino pudo hacerse conocer en el país. El ciclo fue positivo en este último año. Para que así fuera, los integrantes de la comisión directiva trabajaron concientemente. La entrega es sin deuda. Los amigos que vienen recibirán además la riqueza que tenemos con las inferiores, donde clasificamos en 1976 campeonas a las divisiones sexta, quinta y cuarta y subcampeona a la novena. Estos éxitos, obtenidos por el trabajo responsable de los señores Jorge Celso Santilli, Aroldo Cortenova y José Ruarte, seguramente tendrán continuidad, ya que la institución le da prioridad a ese rubro. Con respecto a mi futuro, debo decir que seguiré ligado a Argentino a través de mi colaboración en las divisiones menores".

Gerardo Del Matto

El candidato a ocupar la presidencia, señor Gerardo Del Matto se expresó de la siguiente manera: "El programa iniciado por el señor Mama continuara. La presidencia es una gran responsabilidad y la nueva comisión tratará de repetir la buena gestión de la gente que se retira. Sabemos que Argentino en los aspectos financiero y futbolístico, ha tenido en 1976 una etapa importante, por eso trataremos de emular al señor Abraham Mama y a la gente que lo acompañó. Sobre el señor Mama, diré que le solicitamos que continuara en el club pero él por razones particulares y necesitar un merecido descanso no puede seguir por esa causa. me ofrecieron el cargo y acepté. Argentino no cambiará su sistema. El fútbol no hará empeñar al club, sino que lo utilizaremos para ser vendedores y no compradores. Seguiremos trabajando con las inferiores y el juvenil que será la base para 1977. El club trabajará de acuerdo a sus posibilidades económicas pero con la misma línea que creó el señor Francisco Sibecas. En la parte social tenemos proyectos que esperamos se concreten".

El señor Wáshington Gómez manifestó que es satisfactorio acompañar y ver unidos al presidente que se va y al que está por asumir. Algo inusual en los clubes y que en Argentino, por la armonía que existe entre su gente, no parece extraño. El señor Gómez agregó: 'En vez de alejarse, nuestros dirigentes se acercan. El señor Mama deja la presidencia pero continuará en el club. Todo esto le hace bien al deporte y lo de Argentino es un ejemplo".

La asamblea

El acto del domingo la asamblea general ordinaria comenzará a las 9.30 y en el orden del día figura la elección parcial de autoridades.

Aniversario de la Mutual ex Boxeadores

La Mutual de ex Boxeadores Mendocinos, con motivo de cumplir el primer aniversario de su fundación, realizará el próximo 4 de diciembre a las 21.30 una cena, que tendrá lugar en las instalaciones del club General San Martín.

Las tarjetas se encuentran en venta en el local de calle Buenos Aires 83, ciudad.

Temporada de natación en el A.C.M.

El Automóvil Club Mendoza informó que mañana dejará inaugurado en sus instalaciones de Chacras de Coria la temporada de pileta. Para efectuar la correspondiente revisación médica habilitante para hacer uso de las instalaciones la entidad nombró a los profesionales doctores Alberto Vázquez y José Curi.

En cuanto a los aranceles para los socios, fueron fijados de la siguiente manera: $ 60 para los socios activos y cadetes y socios menores de 5 años gratis.

Los integrantes de la delegación de la Federación Mendocina de Patín, que viajarán a Rosario para intervenir en el torneo argentino de patinaje artístico.

Visita de patinadores

Antes de viajar a Rosario, donde competirán en el torneo argentino de patinaje artístico, visitaron LOS ANDES los integrantes de la delegación de la Federación Mendocina de Patín.

Los visitantes fueron la señora Aurora Caligiuri de Berlín, los señores Alberto Berlín y Jorge Bonet Banchero, y las patinadoras Mónica Gómez, Cristina Quiroga, Susana Olivetto y Mónica Javaloyes.

Nos informaron que la delegación viajará hoy a las 16 en ómnibus hacia Rosario, ciudad donde se desarrollará el torneo entre mañana y el sábado en el club Náutico.

Esta será la primera vez que Mendoza competirá en ese tipo de torneo. Lo hará en la categoría "A" y aseguraron que el torneo dejará una experiencia valiosa para futuros campeonatos, máxime teniendo en cuenta la juventud del plantel actual.

Como delegada actuará la señora Caligiuri de Berlín, como juez el señor Banchero, presidente de la subcomisión de patinaje artístico de la federación local.

El campeonato argentino de patinaje artístico se realizará por tercera vez, siendo sus participantes difíciles, especialmente el conjunto de Capital Federal.

Guía deportiva

Asamblea

Mañana, a partir de las 9.30 realizará su asamblea general ordinaria el club Atlético Argentino. El orden del día fija la consideración de la memoria del ejercicio cerrado al 30 de setiembre de 1976. Elección parcial de autoridades.

Alas Delta

En el deltódromo de Papagallos, realizarán los alumnos pilotos de CIDCAVA, su primer vuelo desde la rampa. Estos vuelos se efectuarán entre las 16 y 18. Los que aprueben el vuelo obtendrán la patente Heng-One que otorga CIDCAVA.

Básquetbol

Por el torneo oficial y juvenil organizado por la Asociación Femenina de Básquetbol se jugarán hoy, a partir de las 18.45, los siguientes partidos: Zona "A": U.N.C. vs. Y.P.F.; Pedro Molina vs. Independiente; Dorrego vs. Godoy Cruz; Zona "B": A.M.S.A. vs. Murialdo; San Martín vs. Agua y Energía y Regatas vs. O.S.N. Los nombrados en primer término serán locales.

—Por el certamen oficial de cadetes y juveniles, de la Asociación Mendocina de Básquetbol, se jugarán hoy, estos partidos: (3ª fecha de las finales): cancha I. Macabi, a las 18, cadetes, Atenas vs. Guillermo Cano y a las 19.15, juveniles, Atenas vs. Pedro Molina; en cancha de Guillermo Cano, a las 18, cadetes, General San Martín vs. Regatas y a las 19.15, juveniles, San Martín vs. U.N.C.

—La Federación de Básquetbol de la Provincia de Mendoza, citó para hoy a las 10, en el gimnasio del profesor Luis Rodríguez, Montecaseros y Gobernador González, ciudad, a los siguientes jugadores: Raúl y Roberto Brioude, Raúl Estalles, Vicente Pellegrino, Orlando Toledo, Jorge Becerra, Osvaldo Trillo, Juan Carlos Rodríguez, Luis Rodríguez, Alberto Rodríguez, Hugo Villanueva, Mariano Gordón, Javier Uzair y Luis Tauil.

Bochas

En el club Social y Deportivo Independiente, desde las 17, proseguirá en la fecha el certamen de bochas, en el que está en juego el trofeo challenge "Sargento Cabral". La tabla de posiciones es encabezada por el Club Independencia con 5 puntos, Jockey Club y Asociación Tapón de Sevilla con 4, Centro Cultural y Deportivo Guillermo Cano con 3 y club Social y Deportivo La Primavera con 2.

Ciclismo

Mañana, a partir de las 7.30 el club Deportivo y Social Coquimbito-Peñaflor, hará disputar una carrera ciclista denominada "Doble Cacheuta" para veteranos mayores de 37 años.

Fútbol

Liga Lasherina de Fútbol, a partir de las 17.30 se jugarán partidos de reserva de clasificación para finales: La Riojita vs. Ameghino, en Juventus y C. Pellegrini vs. Nápole en Juventud Unida.

—Torneo laboral "Juan Ribosqui" en Centro Deportivo, a partir de las 17.30, Orandi Massera vs. TAC.

—"XVII Campeonato Mercantil de Fútbol", partidos para hoy: cancha de Talleres, a las 15.45, P. San Juan-SWanda vs. Casa Castro y a las 17.45, C.E.C. Mza. "A" vs. B. Busso Puy Hnos.; en Newbery, Samaco S.A. vs. Luján Williams-El Cóndor y La Reina-Lutz Ferrando vs. Magdalena y Cía. En Luján Sport Club, a las 15.45, Empleados Comercio Luján vs. Calzados Felipe y José Luis-Arteta vs. Calzados Vallejo-Pace.

Golf

En el Golf Club Andino se disputará hoy, el premio Edilco a 18 hoyos medal play.

Hóckey sobre césped

Hoy, a partir de las 14.30 se jugará la final del campeonato cuadrangular "Copa Ciudad Deportiva Independiente Rivadavia". En femenino, final Independiente "A" vs. Y.P.F. por el 3º y 4º puesto e Independiente "B" vs. Club Unión, por el 1º y 2º.

Natación

En las instalaciones del Centro Deportivo de la Dirección General de Educación Física y Deportes de la U.N.C., a partir de las 9.00, se iniciará el curso de natación para niños y adultos.

Patinaje artístico

El conjunto de patinaje artístico de Andes Talleres se presentará hoy, a partir de las 20, en la escuela "Jorge A. Calle" de Dorrego.

Agasajo a la reina de Mendoza Subsede

Informó la comisión Provincial Mendoza Subsede Mundial 78, que para agasajar a la reina de esa entidad, señorita Ana María Fernández y a toda su corte, el club Social y Deportivo Guaymallén, ha organizado para hoy, un baile que se iniciará a las 22.

Farmacias de turno en la región de Cuyo

Provincia de Mendoza

Capital. — Hasta las 24: "Mitre", Colón 361, Tel. 245763; "Reconquista", Pueyrredón 400, Tel. 244362; "Jujuy", Jujuy esquina Ramírez, Tel. 257083. Día y noche: "La Frando Andina", San Martín 1202, Tel. 257755 y 257799; "Herrera", Juan B. Justo 255, Tel. 255448.

Policlínico Fleming: Tel. 241810 y 245792.
Hospital Central: Tel. 240063, 245287 y 248600.
Hospital Emilio Civit: Tel. 250000 y 216320.
Hospital Ferroviario: Tel. 252600.
Hospital El Carmen: Tel. 220279 y 220803.
División Bomberos: Tel. 244888.
Servicio Sacerdotal Nocturno: De 21.30 a 6.30. T. 255654.
Comando Radioeléctrico de la Policía: Tel. 244444.

Godoy Cruz. — Hasta las 24: "Americana", San Martín Sur 19, Tel. 221316; "París", Pellegrini 1247, teléfono 290556; "Virtudes", Paso de los Andes 356, Tel. 221483. Día y noche: "Chester", San Martín 2066, Tel. 291230; "Del Oeste", Derqui 194, Tel. 221601; "La Purísima", Joaquín V. González 775, Tel. 225008.
Las Heras. — Hasta las 24: "Pati", Burgos 155, teléfono 251343; "El Plumerillo", Independencia y Chacabuco. Día y noche: "Paz", San Martín 602, Tel. 251616.
Guaymallén. — Hasta las 24: "Litvin", Adolfo Calle 1052, Dorrego, Tel. 241004; "Belgrano", Godoy Cruz 1204, San José, Tel. 258821; "Muria", Remedios Escalada 1377, San José; "Sarmiento", Libertad 1106, Villa Nueva, Tel. 261802. Día y noche: "Pedro Molina", Pedro Molina 311, Pedro Molina, Tel. 256021; "Bandera de los Andes", Colón 834, Villa Nueva, Tel. 260192; "Rodeo", Carril Nacional 6085, Rodeo de la Cruz, teléfono 17.
San Martín. — Hasta las 24: "Los Andes", 9 de Julio y San Lorenzo, Tel. 21040. Día y noche: "Tucumán", Tucumán y Mitre, Tel. 22714.
Luján de Cuyo. — Día y noche: "Rodríguez", San Martín 400, Tel. 980741.
Maipú. — Día y noche: "Maipú", San Martín 248, teléfono 972614.
General Gutiérrez. — Hasta las 24: "Seguí", Maza 213, Tel. 972305. Día y noche: "Berra", Ozamis 471, teléfono 972605.
Junín. — Día y noche: "Del Carmen", Mitre 256, Tel. 33.
Rivadavia. — Día y noche: "Jurado", San Isidro 1299, Tel. 42379.
La Paz. — Día y noche: "Cuesta", Sarmiento y San Martín. Tel. 21.
Tunuyán. — Día y noche: "Ramírez", San Martín 1242, Tel. 2357.
Tupungato. — Día y noche: "Moderna", Belgrano 469, Tel. 8064.
Eugenio Bustos. — Día y noche: "Santa Teresita", San Martín 302, Tel. 3.
La Consulta. — Día y noche: "Luarca", San Martín 242, Tel. 11.
Santa Rosa. — Día y noche: "Santa Rosa", Ruta 7 s/n., Tel. 27.
Las Catitas. — Día y noche: "San Andrés", Ruta 7 s/n.; "Las Catitas", Eulalia Calderón s/n.
La Dormida. — "La Ruta", avenida Remo Falciani s/n., Tel. 22.
Villa Atuel. — Día y noche: "Tonn".
San Rafael. — Día y noche: "San Juan", 25 de Mayo 101, Tel. 22491; "Abbona", Mitre 202, Tel. 21238.
General Alvear. — Día y noche: "Avenida", Alvear Oeste 16, Tel. 2787.
Malargüe. — Día y noche: "San Antonio" San Martín 530 Tel. 47.

Provincia de San Juan

Capital. — Hasta las 24: "Sugasti" Mendoza 1107; "Arévalo", Paula A. de Sarmiento 789 Norte; Desamparados; "Sarmiento", Santa Fe y Catamarca, teléfono 28083; "9 de Julio", 9 de Julio 286 Este, Tel. 20125; "Renacimiento", Ceresetto 219 Este, teléfono 22083. Día y noche: "Del Carmen", Santiago del Estero y Belgrano, Tel. 23581; "Crisol", Laprida 102 Este, Tel 27124; "Linares", San Martín 5377 Oeste, Tel. 23081; "San Roque", República del Líbano 1002; "De Lourdes", San Martín 799 Este, Tel. 27303.
Caucete. — Día y noche: "Avenida".
Pocito. — Día y noche: "Riveros".
25 de Mayo. — Día y noche: "Balmaceda".
Jáchal. — Día y noche: "El Cóndor".
Albardón. — Día y noche: "Albardón".

Provincia de San Luis

Capital. — Día y noche: "Pasteur", Junín 974, Tel. 2930; "Randazzo", Colón 1242, Tel. 2360; "Busso", Constitución y 25 de Mayo, Tel. 4328; "San Eduardo", Sucre y Miramar, Tel. 2921.
Ciudad de Mercedes. — Día y noche: Centro: "Gualdoni", Pedernera 410, Tel. 1105; "Indiana", Mitre 843, Tel. 1605. Estación: "Rola", Mitre 1700, Tel. 1373.

Tenis: Torneo de la República

Semifinalistas: Fillol-Koch; Vilas-Bertolucci

BUENOS AIRES, 26 (NA). — El argentino Guillermo Vilas, el italiano Paolo Bertolucci, el brasileño Thomas Koch y el chileno Jaime Fillol se clasificaron hoy, al ganar sus partidos de tercera ronda, para jugar mañana las semifinales del Cuadragésimo Octavo Campeonato Abierto de la República.

Vilas, que hoy batió inapelablemente en dos sets al español José Higueras, por 6-4, 6-4, se enfrentará a Paolo Bertolucci, que derrotó a su vez al yugoslavo Zjelko Franulovic, por 6-4 y 7-5.

Fillol por su parte, que venció en tres sets y dos horas y 5 minutos al argentino Ricardo Cano, por 6-4, 4-6 y 6-4, se enfrentará al brasileño Thomas Koch que superó al joven paraguayo Víctor Pecci, por 3-6, 6-3 y 6-4.

En la jornada disputada hoy el público local pudo ver a un Vilas magnífico que mostró variedad de golpes y un excelente juego de fondo.

Cano, a su vez, llegó a estar 4 a 1 sobre Fillol en el tercer set, pero el chileno se superó y ganó cinco games consecutivos, situándose entre los semifinalistas.

Koch-Fillol jugarán a las 13.30 en el court central del Buenos Aires Lawn Tenis y en segundo turno lo harán Vilas y el italiano Bertolucci, titular del equipo de su país para la copa Davis.

En juveniles el argentino José Luis Clerc se impuso a su compatriota Hugo Roberano, por 6-3, 7-5, el estadounidense John Mac Enroe, segundo en el escalafón juvenil de su país, a Alejandro Gatticker, por 6-1, 7-6; el ecuatoriano Ricardo Icaza a Eduardo Bengoechea, por 6-0 y 6-2 y el campeón nacional de la categoría, Fernando Dalla Fontana, a Celso Sacomandi, por 6-2 y 6-0.

Las semifinales de juveniles se disputarán mañana también, desde las 13.30, en la cancha Bullrich, de acuerdo a este detalle: José Luis Clerc, contra Mac Enroe y Fernando Dalla Fontana, contra Ricardo Icaza.

Campeones de bochas

Efectuó una visita a LOS ANDES, el terceto campeón de bochas de primera "B" del club Los Charruas, con sede en Gutenberg y 3 de Febrero, de Guaymallén. Lo hicieron Tito Vázquez (cap.), Juan Carlos Aponte y Julio Exequiel Torres en su condición de jugadores, acompañados por el señor Emilio A. Colonna, delegado del terceto campeón que militará el año próximo en primera división en el certamen oficial que organizó la Asociación Mendocina de Bochas. También actuaron en algunos partidos los jugadores Néstor Avila y José A. González.

Sobre un total de 18 partidos ganaron 16 y perdieron 2. Los resultados: Godoy Cruz 18-8 y 18-4; Cervecería 18-1 y 11-18; Matadero 18-14 y 18-7; Pedro Molina 18-5 y 18-12; Argentino 18-16 y 18-14; Talleres 18-14 y 15-18; Regatas 18-17 y 18-5; Guaymallén 18-11 y 18-12 y Dorrego 18-5 y 18-2.

MOTOS D.A.R.A.
Rondeau y Costanera
Concesionario oficial
ZANELLA - GILERA
ZANELLA 125
GILERA GINA 200
GILERA MACHO 200
La más amplia financiación al más bajo interés
MOTOS D.A.R.A.
Usadas, como nuevas
GILERA Macho 200/1976
ZANELLA 48/1974
ZANELLA 175/1974
GILERA Spring 1974
SIAMBRETA 125 de lujo
Inmejorable estado. Proponga su plan de pagos.
Atendemos sábado todo el día
27,11 F 54939 28 11

HOY DE TURNO
FARMACIA
La Franco Andina
SAN MARTIN ESQ. ESPEJO

HOY DE TURNO
FARMACIA
La Franco Andina
Directora Técnica Martha Garro Baca
SAN MARTIN ESQ. ESPEJO
Telfs. 257755 - 257799 - 214369

HOY DE TURNO DIA Y NOCHE
Farmacia CHESTER
Farmacéuticos:
N. A. de MARTINEZ
M. C. A. de FEMENIAS
MIRTA G. LIBERAL
San Martín esq. Yrigoyen
Godoy Cruz - Tel. 291230
27,11 F 27,11

Programas de Radio y TV

Ofrecemos a continuación los programas de acuerdo con el detalle que nos han suministrado las respectivas teleemisoras.

Canal 7 - Mendoza

12.25 Apertura y santoral.
12.30 El super-agente 86.
13.00 Pacheco Café-Concert.
14.00 Sábados de cine:
—"Desde que te fuiste" con Claudette Colbert y Jennifer Jones.
—"Feliz y afortunada", con David Niven y Vera Ellen.
—"Texas 1876", con Randolph Scott y Philips Taxter.
20.00 "Archivo confidencial", con James Garner.
21.00 Tropicana Club.
22.30 "Dove Stá Zazá", con Gabriela Ferri.
23.30 Antes que en el cine. "El triángulo del diablo", con Kim Novak y Alejandro Rey.
1.00 Palabras para recordar - secret. medios comunicación.

Canal 9 - Mendoza

12.30 El show de Leo y Lío.
14.00 Selva escondida de Tarzán, con Gordon Scott.
15.30 Cine para la familia:
"Hijos del desierto", con Laurel y Hardy.
—"De resultas de un beso", con Edmond O'Brien.
—"Yo y el coronel" con Dany Kaye.
—"Sendero de amor" con Gloria Grahame.
21.30 El diccionario.
22.00 El show de Julie Andrews.
23.00 Acción en el nueve: "Entre Bastidores", con Dean Martin - Sirley Mc. Laine y Tony Franciosa.

LRA 6 y LRA 34
Radio Nacional - Mendoza

6.00 Informativo.
6.05 Por los senderos de la patria.
6.30 Efemérides argentinas.
6.35 Por los senderos de la patria.
7.00 El santo rosario.
7.10 Música típica.
7.30 Informativo (LRA. Buenos Aires).
7.45 Recordando éxitos.
8.00 Notas y música para usted.
9.00 Informativo.
9.05 Variedades musicales.
9.30 Boletín cultural.
9.35 Variedades musicales.
10.00 Informativo.
10.05 INTA.
10.15 Pasaporte a la música.
10.30 Música ciudadana.
10.45 La voz de alemania.
11.00 Informativo.
11.05 Danzas y cantares nativos.
11.30 Escuela Técnica Nº 2.
11.35 El cofre de las melodías.
12.00 Informativo.
12.05 Concierto de Mediodía.
13.00 Informativo (LRA. Bs. As.)
13.15 Joyas de la música.
13.30 Sociedad Arabe Islámica de Mendoza.
14.00 Informativo.
14.05 De nuestro folklore.
14.30 Ventana de España.
15.00 Informativo.
15.05 Selección típica.
15.20 Inquietudes docentes.
15.30 Desfile de ritmos.
17.00 Semanario de noticias (LRA. (Buenos Aires).
21.15 Teatro lírico "Los trocadores de D'Auvergne y colennette" de Quesnel.
22.30 De nuestra discoteca.
23.00 Simplemente... para recordar.
23.45 Informativo.
24.00 a 6.00 Desde Mendoza junto a usted.

HOY
Confitería del Casino
INAUGURACION PISTA JARDIN AL AIRE LIBRE
ALBERTO LOCATI
* CAROL YUJAS * FRANCIA - BRANDAN
Orquestas bailables: RINGO y su CHARANGA y JAZZ KRISNHA
25 DE MAYO 1131 — Reservas al 254799 y 218344 — MENDOZA
27,11 F 54998 27 11